Přeloučský
ROŠT

listopad 2019

11

Zpravodaj pro občany Přeloučska | www.mestoprelouc.cz | 10 Kč

Listopad 1989 v Přelouči...

Fotografie poskytl Ladislav Petřík, pochází z prosince 1989

Rozhovor s Claudií Vanišovou
. . . čtěte na **str. 7**

Sametová revoluce v článcích M. Pešty a M. Štěpánka
. . . naleznete na **str. 22–24**

Informace od přeloučských sportovců
. . . čtěte na **str. 25–29**

Rada města

V pořadí 24. schůze Rady města Přelouče se konala 23. 9. 2019 a například se jednalo o majetkových převodech, vnitřním předpisu č. R 05/25019 „Organizační řád městského úřadu Přelouč“, rada schválila realizaci projektu Wakeboard club, wake areál na velkém písníku v Lohenicích, požadavek pana F. na levostranné parkování v ulici Gagarinova v Přelouči, zamítla žádost pana T. o posouzení situace v ulici Jiráskova. Na vědomí vzala zápis a návrhy Komise sociálně zdravotní ze dne 9. 9. 2019, doporučila zastupitelstvu zařadit do rozpočtového opatření č. 5 rozpočtu města částku ve výši 20 tis. Kč jako dar Základní škole a Praktické škole Svítání, Pardubice na nákup nábytku a kompenzačních pomůcek pro žáky školy.

Dne 7. 10. 2019 se sešla Rada města Přelouč na 25. schůzi a mimo jiné projednala Informace o možnosti čerpání dotace na podporu a výstavby knihovny z prostředků ITI Hradecko – pardubické aglomerace a doporučila zastupitelstvu vydat souhlas se zařazením tohoto projektu „Městská knihovna Přelouč“ do strategie Integrovaných územních investic Hradecko – pardubické aglomerace pro období 2021–2027, a zároveň doporučila také zastupitelstvu schválit v rámci rozpočtového opatření č. 5 rozpočtu města pro r. 2019 částku 200 000 Kč na studie knihovny. Rada také zastupitelstvu doporučila schválit projekt Regenerace sídliště „U Sokolovny, Přelouč“. Na této radě se také projednala žádost řidičů ARRIVA a. s. o řešení situace s obslužností autobusových zastávek ve městě a s tím související opatření. Schválila se také například pravidla pro hodnocení žádostí o chráněné byty. Na této schůzi se schválil navržený program pro VI. Zasedání Zastupitelstva města Přelouče v termínu 22. 10. 2019.

Všechna usnesení naleznete na stránkách města.

MG

OTEVÍRACÍ DOBA
HŘBITOVA V PŘELOUČI

listopad – březen		**8:00 – 17:00**
Dušičky	1. 11. – 3. 11.	8:00 – 20:00
	4. 11. – 10. 11.	8:00 – 19:00

Město Přelouč
Městský úřad Přelouč, Československé armády 1665

Prodloužení termínu pro přihlášení do výběrového řízení

Úředník/úřednice – odbor stavební – samostatný referent na úseku územního plánu – pracovní místo na dobu neurčitou

Předpokládaný termín nástupu:
možný **ihned nebo dle dohody**

Lhůta pro podání přihlášky: **do 18. 11. 2019**

Kontakt a další informace:
Helena Vítková, vedoucí personálního oddělení,
tel. 466 094 105, e-mail: helena.vitkova@mestoprelouc.cz

Město Přelouč
Městský úřad Přelouč, Československé armády 1665

Prodloužení termínu pro přihlášení do výběrového řízení

Úředník/úřednice – odbor správy majetku – samostatný referent

Předpokládaný termín nástupu:
možný **1. 1. 2020 nebo dle dohody**

Lhůta pro podání přihlášky: **do 18. 11. 2019**

Kontakt a další informace:
Helena Vítková, vedoucí personálního oddělení,
tel. 466 094 105, e-mail: helena.vitkova@mestoprelouc.cz

Technické služby města Přelouče
hledají do svého kolektivu

PRACOVNÍKA ÚDRŽBY DĚTSKÝCH HŘIŠŤ
NA STÁLÝ PRACOVNÍ POMĚR

Podmínkou je spolehlivost a řidičský průkaz min. „B“

Nástup možný od 1. 11. 2019

Kontakt:
Technické služby města Přelouče, Choceňská 1771, 535 01 Přelouč,
Tel.: 466 672 527 nebo 603 544 601, e-mail: tsprelouc@volny.cz

KONCERTY K 30. VÝROČÍ SAMETOVÉ REVOLUCE

SAMETOVEJ BIGBÍT

VYSTOUPÍ PŘELOUČSKÉ KAPELY:

DECHITAKI
ACOUSTIC BAND
POLYMETAL
JAHODY

SOBOTA 16.11. 2019 OD 19 HOD.
OBČANSKÁ ZÁLOŽNA PŘELOUČ
VSTUP 150 KČ
PŘEDPRODEJ: INFOCENTRUM PŘELOUČ

KONCERTY K 30. VÝROČÍ SAMETOVÉ REVOLUCE

Kulturní a informační centrum města Přelouče pořádá fotovýstavu

Budování a demolice.
Proměny města Přelouč v letech 1945-1989

9.9.-14.12. 2019

Otevřeno v pracovní dny mimo svátky dle pracovní doby KICMP

Mimořádně otevřeno v rámci městských slavností v sobotu 21.9. od 13.00 do 17.00

Přelouč, budova KICMP, Masarykovo náměstí 26

Vstupné zdarma

Kulturní a informační centrum města Přelouče a Město Přelouč pořádá panelovou výstavu

Od sametové revoluce po vznik městského úřadu.
Přelouč v letech 1989-1990

15.10.2019-31.1.2020 Vstup zdarma

Přelouč, vestibul budovy městského úřadu, Československé armády 1665

Otevřeno dle pracovní doby městského úřadu pro veřejnost

16.11. bude výstava přemístěna v Občanské záložně v rámci akci "Sametovej bigbít" a 17.11. v budově městského kina v rámci slavnostního koncertu

KONCERTY K 30. VÝROČÍ SAMETOVÉ REVOLUCE

SLAVNOSTNÍ KONCERT

PARDUBICKÉHO KOMORNÍHO ORCHESTRU

...OD MOZARTA PO HAPKU...

NA PROGRAMU: W.A.MOZART, J.HAYDN, A.DVOŘÁK, F.SCHUBERT, P. McCARTNEY, P.HAPKA, L.BERNSTEIN.....

NEDĚLE 17.11. 2019 OD 19 HOD.
KINO PŘELOUČ
VSTUP 100 KČ
PŘEDPRODEJ: INFOCENTRUM PŘELOUČ, REZERVACE: www.kicmp.cz

KONCERTY K 30. VÝROČÍ SAMETOVÉ REVOLUCE

Svoz větví

Oznamujeme občanům města Přelouče, že Technické služby města Přelouče provedou svoz větví ořezaných ze stromů a keřů.

- **pro město Přelouč**

v pondělí 11. listopadu 2019

Větve je nutné na tento termín připravit před dům, a to nejdříve víkend před svozem.

- **pro místní části Klenovka, Štěpánov, Lhota, Škudly, Mělice, Lohenice a Tupesy**

v pondělí 18. listopadu 2019

Větve je nutné na tento termín připravit před dům, a to nejdříve víkend před svozem.

Samotný svoz větví bude probíhat od pondělí do pátku v závislosti na jejich množství; větve však musí být před domem již v pondělí, neboť není možné vracet se vícekrát na jedno místo. V případě větví umístěných později bude technickými službami účtován poplatek za odvoz nebo si majitel větví bude muset odvoz zajistit sám. Děkujeme za pochopení.

Svoz bioodpadu v zahrádkářských koloniích a v chatové oblasti Březiňák

Oznamujeme občanům, že **poslední umístění** velkoobjemového kontejneru na bioodpad proběhne:

v lokalitě **Kréta I**	**od 11. 10. do 18. 10. 2019;**
v lokalitě **Kréta II**	**od 18. 10. do 25. 10. 2019;**
v lokalitě **Svornost**	**od 25. 10. do 1. 11. 2019**
a v chatové oblasti **Březiňák**	**od 1. 11. do 8. 11. 2019.**

Svoz bioodpadu v hnědých plastových nádobách

Oznamujeme občanům města Přelouče a místních částí, že svoz bioodpadu zajišťovaný pomocí hnědých popelnic bude prováděn **do konce 48. týdne;**

poslední svoz tedy bude uskutečněn v týdnu od 25. do 29. listopadu 2019 v závislosti na dané lokalitě.

Ve sběrném dvoře v ulici Pardubické je možné biologicky rozložitelný odpad ukládat celoročně.

Připomínáme provozní dobu sběrného dvora:

Pondělí	**13:00 – 17:00 hod.**
Středa	**10:00 – 15:00 hod.**
Pátek	**13:00 – 17:00 hod.**
Sobota	**8:00 – 12:00 hod.**

Služby města Lázně Bohdaneč

Nabízí k prodeji jehličnaté dřevo v surových kmenech.

Dřevo je připraveno v lese na odvozním místě u zpevněné odvozní cesty, smrk a borovice v surových kmenech v délkách 2–12 metrů a průměru 7–30 cm.

Skm jehličnaté 665 Kč/1 m³

Cena je uvedena včetně DPH
1 m³ = 1,5 prm

Kontakt: Dlouhý Václav tel.: 603 258 754, 466 924 535

Program doplnění dřevin městské zeleně – 1. etapa dokončena

V říjnu byla dokončena první etapa Programu doplnění dřevin městské zeleně v našem městě. Výsadba nových dřevin byla provedena v následujících částech města v ulicích Veverkova, Jan Dítěte, Pardubická, Přemyslova, Račanská a Obránců míru. Celkem bylo vysazeno 51 dřevin, z toho 41 keřů a 10 stromů. Vysázeny byly především následující dřeviny: štědřenec odvislý (*Laburnum anagyroides*), líska obecná (*Corylus avellana*), javor mléč (*Acer platanoides*), lípa srdčitá (*Tilia cordata*), habr obecný (*Carpinus betulus*), komule Davidova (*Buddleja davidii*), pámelník bílý (*Symphoricarpos albus*) aj. Odbor životního prostředí Přelouč předpokládá, že do konce roku bude dokončena druhá etapa programu. Na rok 2020 odbor životního prostředí plánuje realizaci dalších dvou etap programu.

Občanům za zaslané podněty děkujeme. Autor: **Mgr. Jan Feranec**

Kontrola a doplnění sítě budek pro ptáky a netopýry na území města Přelouče v roce 2019

Stávající síť budek byla v říjnu 2019 nově rozšířena na celkový počet 31 ks šesti typů budek, instalována byla zároveň nová informační cedule o cílových druzích. Současně byla provedena kontrola obsazenosti jednotlivých typů dříve instalovaných budek. Výsledky této kontroly jsou obsahem zprávy, která je umístěna na webových stránkách města.

Hlavními cíli realizovaných prací jsou: podpora hnízdění dutinových hnízdičů v městském prostředí, údržba hnízdních stanovišť ptáků a denních úkrytů netopýrů, zajištění náhradních stanovišť po případném kácení a prořezávce, výzkum a inventarizace hnízdění v městském prostředí, environmentální osvěta.

V průběhu prací byl nahrazen jeden sýkorník, nově instalováno 6 ks sýkorníků a 2 netopýrníky – aktuální stav sítě budek je tedy 31 ks. V roce 2019 byly ve všech budkách nalezeny pobytové stopy ptáků – dokončená hnízda v 80 % budek; zvýšení počtu ptačích hnízd o 15 % a základů hnízd o 10 %. Budky byly využívány ke hnízdění 5 druhy ptáků: vrabec polní (Passer montanus), špaček obecný (Sturnus vulgaris), sýkora koňadra (Parus major), sýkora uhelníček (Periparus ater), konipas bílý (Motacilla alba). Pobytové stopy blanokřídlého hmyzu (Hymenoptera) byly nalezeny v jediném sýkorníku (staré hnízdo rodu Polistes). Pobytové stopy savců byly zaznamenány ve 12 % budek; v netopýrnících v prostoru Městského parku byla nalezena pouze nocoviště ptáků, výskyt netopýru v denních úkrytech pro rok 2019 nebyl prokázán.

Celá tato činnost je prováděna ve vzájemné spolupráci Města Přelouče a firmy EKOSFER Solutions, s.r.o.

Mgr. Jan Feranec
vedoucí odboru Životního prostředí

ekolamp

Recyklace má smysl

Skoro každý z nás již dnes vnímá jako samozřejmost recyklaci skla, papíru nebo plastů. Méně zažité máme, že stejně tak by tomu mělo být i u elektrozařízení, i když toto tvrzení neplatí na sto procent. Starou pračku, televizi nebo ledničku bychom se asi do popelnice vyhodit nepokoušeli. U velkých elektrospotřebičů nezaváháme a odvezeme je do nejbližšího sběrného dvora. Ale jinak tomu je u tak běžných věcí denní potřeby, jako jsou úsporné žárovky, fény či holicí strojky. Ty se do popelnice před domem vejdou bez nejmenších problémů, tak proč pro ně hledat speciální sběrné místo? Navíc je nevyhazujeme každý den, tak proč si přidělávat práci?

Ložiska nerostných surovin se postupně vyčerpávají, řada z nich se nachází na nepřístupných místech, kde by jejich těžba byla nejen časově, ale především finančně velmi náročná. Nezbývá než začít s přírodními zdroji šetřit a recyklovat suroviny ze starých elektrospotřebičů.

Díky recyklaci lze využít mnoho materiálů – kovy včetně vzácných, plasty či sklo. Kromě využitelných surovin však obsahují elektrozařízení také různé škodlivé látky, které se díky ekologické recyklaci nedostanou do životního prostředí.

Recyklace má smysl, pomozte nám chránit přírodu v našem městě a nevyhazujte elektrozařízení do směsného odpadu.

V našem městě můžete vysloužilá elektrozařízení odevzdat ve sběrném dvoře (Pardubická 1630, Po a Pá 13–17 hod., ST 10–15 hod, SO 8–12 hod). Světelné zdroje pak můžete zanést také do malé sběrné nádoby, která je umístěna ve čtvrtém patře budovy městského úřadu na chodbě před kanceláří odboru životního prostředí.

Zpětný odběr světelných zdrojů a dalších elektrozařízení pro naše město zajišťuje kolektivní systém EKOLAMP, který v České republice funguje již od roku 2005. Vytváří síť sběrných míst a plně hradí přepravu sběrných kontejnerů do recyklační firmy i samotnou recyklaci. Díky tomu ušetříme finanční prostředky, které bychom jinak museli zaplatit za recyklaci nebezpečných odpadů.

Více se o problematice nakládání s nefunkčními světelnými zdroji a dalšími elektrozařízeními dočtete na www.ekolamp.cz.

Den otevřených dveří v rámci týdne pěstounství v Přelouči

V rámci *„Týdne pěstounství“*, který probíhal ve dnech 9.–15. září 2019 v mnoha obcích a městech naší republiky, zorganizovaly pracovnice sociálního odboru Městského úřadu Přelouč také v našem městě Den otevřených dveří. V zasedací místnosti Městského úřadu bylo možné 11. září 2019 získat mnoho zajímavých informací, propagačních materiálů o problematice pěstounské péče. Součástí programu byla také výstava obrázků právě dětí, které jsou v pěstounské péči a skutečně se bylo na co dívat. Během celého odpoledne přišlo i několik zájemců, kteří uvažují o pěstounství a jsou z našeho města a nejbližšího okolí. Co všechno obnáší možnost být pěstounem a dostat do své rodiny dítě do pěstounské péče, nám prozradila jedna žadatelka a občanka z Přelouče.

Proč jste se pro pěstounství rozhodli?

Doma máme již dvě větší děti, moc bych chtěla ještě jedno dítě, můj věk už ale není zcela optimální, a tak jsme se nakonec všichni čtyři doma rozhodli pro pěstounskou péči. Moc bychom chtěli holčičku ve věku 4 až 8 let.

Co všechno jste již absolvovali?

Kupodivu celý proces trval docela krátce, v únoru jsme si tady na sociálním odboru vyzvedli žádost, absolvovali zde také první krátký pohovor. Dále jsme museli zajistit potvrzení od lékaře o zdravotním stavu mém a manžela, nesmělo chybět ani doporučení od zaměstnavatele nás obou, výše platů. Do žádosti jsme doložili i fotodokumentaci svého bytu, a především všech členů rodiny. Pak se celý soubor poslal na Pardubický kraj k posouzení, zda bychom mohli být vhodnými žadateli o pěstounskou péči a čekali na rozhodnutí. V květnu nám pak přišlo, že nás schválili a byli jsme přizváni na speciální školení.

Můžete to nám to trochu více přiblížit?

Na začátku školení nejprve projdete speciálním pohovorem s psycholožkou, to vše jsme absolvovali společně s manželem, je to hodně o vzájemné komunikaci, kreslili jsme, hráli si s kamínky, k pohovoru byly přizvané i obě naše děti. Také jsme navštívili jeden dětský domov a na oplátku navštívily psycholožky náš domov, aby viděly naše domácí prostředí. Během 3 měsíců probíhalo školení a pak už jenom čekáte, zda projdete a budete si moct dítě do pěstounské péče vzít.

A jak to dopadlo?

Máme to! A teď už jenom čekáme, kdy nám zavolají, že si pro nějakou holčičku můžeme přijet a naším velkým přáním je, aby nás u vánočního stromečku už bylo o jednoho víc, snad to vyjde. Víme ale, že někdo čeká půl roku někdo také třeba 4 roky, je to různé.

Jedné přeloučské rodině se možná splní skutečně velké vánoční přání a redakce Roštu drží pěsti, ať vše dobře dopadne. V případě dotazů k pěstounské péči kontaktujte pracovnice na Městském úřadě Přelouč, odbor sociální, Mgr. Svatavu Baladovou, telefon 466 094 165, a Mgr. Lucii Hudákovou, telefon 466 094 171.

Text, foto **MG**

Centrum denních služeb Další cesta

MOTTO: „Člověk s postižením je úkol pro rozum a dar pro srdce.“

V Cholticích se bude 1. 4. 2020 otvírat Centrum denních služeb Další cesta určený pro mentálně a tělesné handicapované dospělé občany.

Posláním tohoto Centra je umožnit dospělým osobám s postižením hodnotně prožít den s možností využití nabízených aktivit v bezbariérovém prostředí zařízení ambulantní služby sociální péče. Naší snahou je poskytovat péči a podporu lidem s postižením při zvládání běžných denních činností s důrazem na rozvoj osobnosti každého jedince a podporu při začleňování do běžného života s ohledem na jejich individuální možnosti, schopnosti a zájmy.

Proč jsme se rozhodli vybudovat Centrum pro dospělé občany? Pro postižené děti je v okolí dostatek možností, navíc v rámci inkluze je možnost umístit s asistentem dítě i do základní školy. Co však s dospělým jedincem, který potřebuje trvalou péči? Rodiče stárnou a většinou už stálou péči o dospělého nezvládají či jim působí větší potíže. Někdy se stává, že tuto péči musí převzít sourozenci či rodina. Proto jsme se rozhodli pomoci nejenom samotným handicapovaným, ale i celé jejich rodině. Stavbou této budovy vznikne v Cholticích objekt, který na Přeloučsku doposud chybí a zajistí poskytování sociální služby pro dospělé osoby zdravotně postižené, sociálně vyloučené či tímto ohrožené. Nabídne těmto občanům prožít den v bezbariérovém prostředí ambulantní péče, mezi svými vrstevníky a žít běžným způsobem života.

Stavba budovy je částečně financována z dotací EU IROP s vlastním dofinancováním a provozovatel a právní subjekt CDS je nezisková společnost „Další cesta z.s.“, která bude zajišťovat provoz celého CDS. Samotné financování služby je plánováno z příspěvků klientů, dále z velké míry z podpory Pardubického kraje, sociálních odborů a z příspěvků obcí. **Nemalou měrou budou pro fungování a zajištění bytového a provozního zařízení potřebné dary a finance z řad sponzorů, donátorů a benefičních činností.**

Vlastní vybavení budovy typizovaným nábytkem a zařízením se bohužel nevešlo do rozpočtu z evropských dotací, a tak vítáme každou finanční i materiální pomoc. Jsme začínající a nově se otvírající společnost a všechny finanční i materiální pomoci budou využity na dovybavení centra, případně na činnost s budoucími klienty. **Svým darem pomůžete, zapojit se do běžného života těm lidem, kteří bohužel nemají to štěstí jako my a není jim tak z hůry dáno.**

Samozřejmě Vám nabízíme uveřejnění donátorů na našich internetových stránkách, dále osobní pozvání na slavnostním otevření budovy a prezentaci donátorů nejen při otevření služby, ale i na nástěnce sponzorů přímo v centru Další Cesty. Další spolupráce dle dohody.

Další informace o nás, o našich současných sponzorech a podporovatelích se můžete dozvědět na stránkách https://www.dalsicesta.cz/ nebo na FC https://www.facebook.com/dalsicesta.brozkova.3

Zároveň nabízíme tuto službu možným klientům a zájemcům.

DĚKUJEME VŠEM ZA PŘÍPADNOU PODPORU, SPONZORSTVÍ A DARY.

Lenka Brožková a Mgr. Lenka Šturmová
zřizovatelé Další cesty,
tel. 721 459 451

Letošní udílení Cen Františka Filipovského za dabing je již dávno za námi. V rámci letošních příprav jsme navštívili v keramické dílně Claudi Vanišovou, autorku keramických sošek pro vítěze jednotlivých kategorií.

Kdo Vás jako první oslovil z Přelouče ohledně výroby sošek?

Byl to přece pan Pultr, a taky si vzpomínám, že v té době, když jsme spolu začali komunikovat, jsem měla krámek v Ronově nad Doubravou, který znala a navštěvovala jedna paní z Přelouče, jméno už si nepamatuji*. Možná ta dala panu Pultrovi první impuls zeptat se mě, zda bych nějakou sošku pro Ceny Františka Filipovského zkusila vytvořit. Tak to asi nějak úplně na začátku bylo.

Jak vlastně ten návrh vznikl?

Když jsem dostala zadání vytvořit sošku pro herce – dabéry, na začátku těch nápadů bylo víc, zkoušela se třeba spodní deska ze dřeva, od té se pak upustilo, hodně jsem přemýšlela o celkovém vzhledu sošky. Vím, že tenkrát k mé kamarádce jezdil na návštěvu pan režisér Vomáčka, s tím jsem se hodně o motivu sošky radila. Taky jsem zkoušela vytvořit sošku se sluchátky, to nedopadlo vůbec dobře. Pořád jsem si říkala, že vlastně ten dabér se musí koukat na obrazovku na toho herce, kterého dabuje, sleduje jeho intonaci hlasu, tak tam asi někde vznikl nápad, že by vlastně měli být ty tváře dvě – herec a dabér proti sobě. Celkový vzhled sošky byl hodně dlouhý proces.

Jak dlouho trvá výroba jedné sošky?

S přestávkami asi tak přibližně 2 měsíce. Když mi z Přelouče dodáte zadání včetně textů, které se na desku k soškám razí také, tak nejdříve si připravím ty desky, písmo, vše musí postupně nějakou dobu schnout, dělá se tzv. přežah, pec, glazování, vyškrabávání a dočišťování písmenek a pak následují hlavičky. Ty se dříve modelovaly, nyní mi již delší dobu sošky odlévá bratr, což je pro mě mnohem lepší a také klidnější varianta. Někdy jde všechno hladce, někdy taky bohužel nastanou komplikace, jako tomu bylo letos. Dělám stále ze stejného materiálu, stejný postup, pec a prostě letos když jsem otevřela pec, slezla mi ze sošek glazura a nastala trochu hysterie. Nevěděla jsem, proč se to stalo. Radila jsem se s odborníky, jeden hlínař mi pak prozradil, že při těžbě hlíny se třeba šlo do trochu jiné hloubky, hlína mohla mít malinko jiné složení a glazura si s hlínou prostě nesedla. Do toho mě tlačil čas do předání, no nebylo to moc příjemné. Nakonec po několika opravách vše klaplo a sošky jsem odevzdala v termínu, uf ho. Nemám moc ráda zadání na přesný termín, tak jsem ráda, že to jsou pro mě vlastně jenom sošky pro Ceny Františka Filipovského.

Tvoříte sošky pro dabéry, prozradíte nám svého oblíbeného dabéra?

Na filmy se moc nedívám, nemám doma ani televizi a mám vlastně moc ráda filmy s titulky. Ale pokud mám někoho jmenovat, tak je to Valérie Zavadská.

Claudie Vanišová pochází z rodiny, kde od nepaměti všichni pracovali s hlínou a keramikou. Její otec měl na starosti několik cihelen v různých koutech republiky, hodně v dětství společně s rodiči putovali. Dlouhou dobu působili v Hejnicích v Jizerských horách, tam někam směřovala Claudie Vánišové při rozhovoru začátky své vlastní keramické tvorby. V současné době má keramickou dílnu a její výrobky si můžete koupit přímo u ní v dílně v Paběnicích nedaleko Čáslavi nebo v kouzelném krámečku s keramikou v Kutné Hoře. Nezapomeňte se při návštěvě Kutné Hory v jejím krámku zastavit.

**) pozn. redakce: podle popisu paní Vanišové se nejspíše se jednalo o paní Jitku Myšičkovou*

POZVÁNKA

Pořadatelé zvou všechny zájemce o pořady

pana **Jiřího Černého**

na poslechový večer, který se bude konat

ve středu 4. prosince 2019

v Galerii - Vinotéce U Kotýnků.

BRUCE SPRINGSTEEN

Americký zpěvák, autor a hudebník
oslavil letos v září 70 narozeniny.
Od roku 1973 dodnes vydal přes 20 velkých desek
a proslulý je zejména svými dlouhými koncerty,
plnými energie a radosti z muziky.

**Předprodej vstupenek
od úterý 19. listopadu 2019 U Kotýnků.**

Pozvánka na Vánoční koncert

Smíšený pěvecký sbor Josef Bohuslav Foerster Přelouč každoročně připravuje Vánoční koncert. Nejinak tomu bude i letos. Koncert se bude konat v neděli 15. prosince 2019 od 18 hodin v Občanské záložně v Přelouči. V úvodu zazní skladby autorů, u nichž si připomínáme jejich významné jubileum.

Úvodní skladbu Josefa Bohuslava Foerstera, čestného člena a patrona našeho sboru, jsme zařadili ke 160. výročí narození tohoto významného skladatele. Před 60 lety převzal vedení přeloučského sboru Stanislav Polanský a jako jeho sbormistr působil 43 let. Z doby jeho působení ve sboru zazní dvě lidové písně, jedna v jeho úpravě. Josef Bohuslav Foerster i Stanislav Polanský měli k Přelouči úzký vztah. První část koncertu uzavře působivá lidová píseň v úpravě vynikajícího sbormistra Josefa Pančíka Okolo Hradišťa.

Program bude pokračovat skladbami z období renezance (Deprez a Palestrina) a baroka (Buxtehude). Ke 100. výročí narození amerického varhaníka a skladatele Gordona Younga uvede sbor jeho skladbu pro čtyři hlasy Alleluia. Nebude chybět výběr z Missa brevis, jejímž autorem je Zdeněk Lukáš.

Koncert uzavřou skladby s vánoční tématikou. Posluchači si vyslechnou Moravské vánoční pastorely upravené Janem Trojanem, pastorelu Jakuba Jana Ryby a závěrečnou část z jeho České mše vánoční.

Na své příznivce se těší **pěvecký sbor JBF**

PŘELOUČÁCI

Jubilanti září

Marta Dubcová	90 let
Václav Riegr	87 let
Věra Strouhalová	86 let
Ludmila Adamíková	80 let
Zdeňka Černá	80 let
Miloš Štosek	80 let
Josef Slavík	75 let

Stříbrná svatba

Renata a Vladimír Fichtnerovi	24. 9.

Jubilanti říjen

Libuše Bečičková	93 let
Vladislav Červa	88 let
Helena Faktorová	87 let
Věra Kučerová	87 let
Věra Popovičová	86 let
Metodějka Rumlová	86 let
Jiřina Hykšová	86 let
Anna Mašková	85 let
Vojtěch Arnož	80 let
Emil Kysilka	80 let
Stanislav Krtil	75 let
Hana Pamánková	75 let

Zlatá svatba

Hana a Jan Danihelkovi	18. 10.

Stříbrná svatba

Milena a Ivan Duškovi	15. 10.

VÍTÁNÍ OBČÁNKŮ

Říjnové vítání občánků proběhlo v termínech 1. a 8. 10. 2019
v zasedací místnosti Městského úřadu.
Všem novým občánkům velice gratulujeme a přejeme do života hodně zdraví a štěstí.

Nikol Bekerová

Vít Tomášek

Nikol Jakoubková

Viktor Kracík

Mikuláš Flamík

Jaroslav Němec

Kateřina Boháčová

KULTURNÍ A INFORMAČNÍ CENTRUM MĚSTA PŘELOUČE VÁS ZVE

Charita Přelouč pořádá přednášku
PŘELOUČ NA SVATOJAKUBSKÉ POUTNÍ CESTĚ
Přednáší: Olga Jankovcová
7. listopadu 2019 v 15.30 hod.
Galerie a vinotéka Kotýnek
Vstupné dobrovolné

LUKÁŠ PAVLÁSEK
v pořadu
KDO NEPLÁČE NENÍ ČECH
8. listopadu 2019 v 19.00 hod.
Kino Přelouč
Vstupné 170/150 Kč

HODINA DUCHŮ
Komedie, která si pohrává s myšlenkou, co duchové vlastně dělají...
Hrají: Pavlína Mourková, Eva Decastelo, Lucie Linhartová, Michal Kavalčík, Jindra Kriegel, Bořek Slezáček, Josef Hervert, Matěj Kriegel
20. listopadu 2019 v 19.00 hod.
Vstupné 240/220 Kč — Kino Přelouč — www.divadloartur.cz

Přednáška MALÍŘ FRANTIŠEK EMLER (1912–1992), rodák z Přelouče
Přednáší: PhDr. Michael Zachař
26. listopadu 2019 v 18.00 hod.
Přednáškový sál KICMP Masarykovo náměstí
Vstupné 40 Kč

Přírodopisná přednáška
NEJEN O VÁŽKÁCH NA PŘELOUČSKU
Přednáší: Mgr. Jiří Rejl
10. prosince 2019 v 18.00 hod.
Přednáškový sál KICMP Masarykovo náměstí
Vstupné 40 Kč

Pražská 4, Přelouč
tel. 725 725 340, 725 731 742
echtgarden@seznam.cz
PO–PÁ 8–12 13–17
SO 8–11

Vše pro zahradu – nově otevřeno
Budeme se těšit na Vaši návštěvu.

Váš autorizovaný prodejce
zn. **Hecht**
Prodej zahradní techniky, elektrického i ručního nářadí, prodej náhradních dílů a servis.

MĚSTSKÁ KNIHOVNA

S knížkou do života

Cílem projektu S knížkou do života je informovat rodiče o možnostech společného čtení s dětmi a o možnostech rozvoje čtenářských dovedností prakticky od jejich narození.

V měsíci říjnu jsme se s dětmi a rodiči nad knížkou Zubr si hledá hnízdo naladili na podzimní téma. Listování knížkou jsme mimo jiné proložili stavěním hnízda z listí a vytvářením tvarů z kaštanů podle předlohy. Popovídali jsme si o zvířátkách a o tom, která v zimě spí a která nespí. Většinu z nich jsme si i v pohádce a dalších knížkách ukázali. Jako památku na podzimní setkání si děti odnesly vlastnoručně vybarvený lístek a kaštan od Záložny pro štěstí.

Petra Šitler

Blahopřát přišel i Vlastimil Vondruška

Dárky k narozeninám bývají různé. Když jsme přemýšleli, co by potěšilo nás v knihovně a stejně tak i naše čtenáře, rozhodli jsme se k oslavám 130 let od vzniku Městské knihovny pozvat na návštěvu spisovatele a historika Vlastimila Vondrušku.

Kdo v úterý 15.10. přišel na naše pozvání do městského kina, určitě neprohloupil. Pan Vondruška je nejen nejoblíbenější a nejčtenější autor českých čtenářů, ale je i mimořádně zábavný vypravěč.

Strávili jsme s ním krásný večer, na který budeme dlouho vzpomínat. Velké poděkování patří KICMP Přelouč za zapůjčení prostor kina. Do menšího prostoru by se nám asi fanoušci pana Vondrušky nevešli.

L. Hývlová

Pod Zelenou bránou

Paní Janu Klimečkovou jistě není třeba přeloučským čtenářům představovat. Je to autorka, která už dávno odrostla regionálním střevíčkům a stala se celorepublikově známou spisovatelkou. Její knihy najdete v každé větší knihovně a má své čtenáře v Čechách i na Moravě.

Její nejnovější kniha z pardubického prostředí, která se odehrává, stejně jako ty předchozí, nedaleko od Přelouče, úspěšně vykročila do literárního světa už před nějakou dobou a je u nás v knihovně často žádaná. Proto jsme tento podzim připravili setkání paní Klimečkové se čtenáři v přátelském prostoru Vinotéky Kotýnek.

Doufáme, že toto milé setkání potěšilo autorku stejně jako její čtenáře a přejeme paní Klimečkové mnoho dalších nápadů a sil do další literární práce.

L. Hývlová

VU3V

S podzimem jsme zahájili i další, tentokrát zimní semestr Virtuální univerzity třetího věku. Protože studentů stále přibývá, museli jsme už tentokrát přistoupit k rozdělení celé skupiny na dvě části a máme tedy dvě třídy. Tématem zůstávají české dějiny, ale nyní jejich novější část od 15. století.

Jsme velmi rádi, že v Přelouči žije tolik aktivních seniorů, kteří se chtějí dál vzdělávat a trénovat svoji paměť.

Držíme jim všem palce v dalším studiu i k závěrečné zkoušce.

L. Hývlová

ZÁKLADNÍ UMĚLECKÁ ŠKOLA PŘELOUČ

Komorní soubory úspěšné ve Vidnavě

17. 10. 2019 dosáhly naše žesťové soubory (vedené Radkou Chmelařovou a Michalem Chmelařem) skvělých výsledků na soutěži komorních souborů ve Vidnavě. Nejmladší žesťové duo celé soutěže – Jaroslav Mokříž a Marek Bechynský – vybojovalo skvělé 3. místo. Obě žesťová kvinteta ve složení – Adam Čapek, Klára Junková, Eva Čapková, Martina Junková a Tomáš Vondrouš, dále Iva Jindřišková, Radka Sotonová, Kamila Kautská, Vojtěch Ouřecký a Tomáš Vondrouš – získala 1. cenu a zúčastnila se večerního koncertu vítězů. GRATULUJEME!!!

Vedení školy

ZÁKLADNÍ UMĚLECKÁ ŠKOLA PŘELOUČ
VÁS ZVE NA

SAMETOVÝ KONCERT

NAROZENINOVÉ PŘEDSTAVENÍ
KONCERT
VÝSTAVA VÝTVARNÉHO OBORU – KNIHOVNA

5. 11. OD 17:00 SÁL ZÁLOŽNY

Žili, byli nejen na hradech a zámcích...

U příležitosti 29. ročníku festivalu „Jičín – město pohádky“ byla vyhlášena výtvarná soutěž – Žili, byli nejen na hradech a zámcích... Této soutěže se zúčastnila i naše mateřská škola a byla v ní velice úspěšná. Odbornou porotou byly vybrány a odměněny obrázky Mikuláška Kostenka, Šarlotky Bínové a Viktorky Svobodové. Vítězům gratulujeme a přejeme další úspěchy v malování.

Mateřská škola Přelouč, Za Fontánou 935

ZÁKLADNÍ ŠKOLA PŘELOUČ, MASARYKOVO NÁMĚSTÍ 45

TECHNOhrátky v OU Chroustovice

25. září navštívilo 15 žáků osmých a devátých tříd OU Chroustovice, kde jim místní škola nabídla seznamku se sedmnácti obory z oblasti gastronomie, služeb, stavebnictví, strojírenství, zemědělství a zahradnictví. Nabitý program jim představil všechny vyučované profese. Mohli si vyzkoušet řezání ytongu, výměnu kola u osobního vozu, skládali zámkovou dlažbu, zkoušeli virtuální svařování, frézování dřeva či skládání hlavolamu. Gastroobory je seznámily se zdobením perníčků a poznáváním koření, v rámci služeb zase s přípravou a balením bylinkového čaje. S velkým zájmem si děti vyzkoušely výrobu ozdobné květinové vazby. Všem chlapcům a dívkám se akce velmi líbila.

Muzikoterapie v 6. C

Ve středu 25. září se žáci 6. C vydali do Muzea hudby v Praze, aby si vyzkoušeli lekci muzikoterapie. Báječná lektorka všechny seznámila s prostory muzea, úvodní uvolnění před muzikoterapeutickými aktivitami zajistily bublinky! Děti posílaly bublifukové „kouzelné“ bublinky přes 3 patra do vstupního sálu muzea. Krásný zážitek! Pak už přicházely další a opravdu hudební zážitky. Lekce začala v polotmavé místnosti posezením v kruhu a živelným bubnováním na vodní barely. Bouřlivé bubnování pak vystřídalo zhudebňování pocitů, zážitků, přání… Vodní barely jsme zase nahradili rytmickými nástroji z různých materiálů, a hrou na tělo – bubnování, tleskání, škrábání, broukání – cílem bylo proměnit všechny spolužáky v jeden kompaktní sehraný orchestr! Na závěr muzikohraní a ke zklidnění přišla řízená relaxace doprovázená jemnou hudbou. Dopoledne s muzikoterapií bylo pro všechny novým nevšedním zážitkem, děti dostaly velikou pochvalu za vzájemné naslouchání a spolupráci. A proto po společné procházce po Karlově mostě, přes Staroměstské náměstí kolem orloje a přes Václavské náměstí kolem svatého Václava a Národního muzea nemohla chybět odměna na přání – zastávka u McDonalds´s na něco dobrého. To si všichni zasloužili…

Pohár DDM ALFA v minikopané

V úterý 24. září se zúčastnili šesťáci a sedmáci naší školy turnaje o Pohár DDM ALFA v minikopané, který se konal na hřišti PAMAKO v Pardubicích. V konkurenci osmi škol obsadili chlapci pěkné 5. místo, když o jejich nepostupu do boje o medaile rozhodl jeden vstřelený gól.

V základní skupině porazili ZŠ Benešova 2:1, remizovali s Opatovicemi 1:1 a podlehli Lázním Bohdaneč 0:2. V souboji o páté místo přehráli ZŠ Resslova 3:2 na pokutové kopy.

Školu reprezentovali: Š. Poříz, M. Zeman, M. Dvořák, D. Jiřiště, D. Švanda, L. Sotona, L. Košař, R. Mitkov, D. Hendrych, T. Lebeda, D. Popek a J. Sůra.

HIGHVIBES

Tour 2019–2020 – BEZ MASKY

Po dvou letech se k nám opět vrátila kapela HIGHVIBES, která přijela s novým turné BEZ MASKY. Skupina svou hudbou oslovuje dnešní generaci dětí a mladých lidí a sdílí s nimi hodnoty přátelství, vzájemné pomoci, upřímnosti a vztahů bez přetvářky. Autorem projektu „Na vlnách přátelství“ je zpěvák kapely Marek Vicany, který se věnuje skládání hudby a zároveň je lektorem v programu Zdravá mládež, zabývajícím se etickými problémy mládeže. Spolu s tanečníkem a zpěvákem Jamalem předkládají posluchačům své osobní zkušenosti s šikanou a vedou děti k uvědomění si povrchní tváře internetu, k osobní odpovědnosti a skutečným životním hodnotám. Program vznikl ve spolupráci s Linkou bezpečí, která letos slaví 25. výročí založení. Děti si koncert báječně užily. Povídalo se o věcech vážných, zpívalo se, tančilo i skákalo a atmosféra byla jako na správném rockovém koncertě. Skvělé spojení zábavy a poučení.

ZÁKLADNÍ ŠKOLA SMETANOVA UL.

Hurá z lavic do Prahy!

Naše krásné hlavní město si zaslouží víc než jednodenní návštěvu, a tak **5. C** vyjela za zážitky na dva zářijové dny. Děti poznávaly především

kolorit **historického centra**. Prošly se po Václavském a Staroměstském náměstí, kde je zaujal orloj na Staroměstské radnici. Při **komentovaných** prohlídkách Muzea Karlova mostu či Pražského hradu nebo při **plavbě lodí** po Vltavě do Čertovky slyšely mnoho zajímavých informací. Vyjely také lanovkou na **Petřín**, kde mohly vyběhnout na rozhlednu nebo projít bludištěm. Nebyly jen pasivními pozorovateli. V projektu **Mise Vyšehrad** hledaly ve skupinách atributy, které je provedly naší historií a připomněly jim významné panovníky a slavné osobnosti našeho národa. V areálu Vyšehradu poznaly známá místa, zejména baziliku sv. Petra a Pavla, vyšehradský hřbitov, Slavín a kasematy – podzemní prostory opevnění. K báječně prožitému času patřilo společné stravování, skvělé ubytování i cestování vlakem, tramvají a metrem. Všichni včetně pedagogického doprovodu (Mgr. P. Bezdíčková, Mgr. V. Tužilová, Mgr. P. Jadrná) si obou dnů v Praze moc užili. Potvrdilo se, že s dobrou partou se dají podnikat super výpravy. Přejme dětem, ať jim zvídavost a kamarádství vydrží po celý školní rok.

Sport

Na přelomu září a října proběhly na 1. stupni sportovní nábory. Prvňáčci se zúčastnili projektu **„Můj první gól“**, který byl pořádán FAČR a FK Přelouč. Žáci 1. ročníku byli rozděleni do skupinek a pak vystřídali 10 stanovišť, kde si vyzkoušeli různorodé pohybové aktivity a samozřejmě si také zahráli fotbal. Nakonec dostali všichni diplom a odměny. Celá akce se vydařila nejen díky výborné organizaci, ale přálo i počasí.

Dalším sportem prezentovaným na naší škole byl **baseball**. Prvňáčkům a páťákům ho představil trenér pardubického týmu Waynes. Ukázka se všem velice líbila, a tak se už těší na tělocvik, neboť díky vybavení, které škola od klubu dostala už před dvěma lety, je baseball zařazován i do hodin tělesné výchovy. Některé žáky baseball nadchl natolik, že jezdí do Svítkova na tréninky.

Budoucí les

Žáci naší školy se v sobotu 19. 10. připojili k celorepublikové akci **Den za obnovu lesa**. Vyrazili do Slatiňan, kde se sázely jedle, buky, duby a borovice. Prvňáčci si své stromečky zasadili na pasece u Kočičího hrádku s pomocí rodičů, starší děti pracovaly samostatně, ale velmi zodpovědně. Poctivě odkryly hrabanku, vykopaly jámy, zasadily a upevnily sazeničky do země. Práce je moc bavila, ale čekal je ještě bohatý doprovodný program. Poobědvalo se na pařezech a pak všichni

s úžasem pozorovali, jak 25 tunový harvestor dokáže během dvou minut pokácet vysokou borovici, zbavit ji větví a nařezat na stejně dlouhé klády. Pak se vydali na naučnou stezku. Děti poznávaly lesní zvěř, měřily stromy, stromolezci jim ukázali semínka lesních dřevin a budky pro lesní ptactvo, lesníci předvedli práci se speciálně vycvičenými koňmi. Nechyběly ani ukázky více než stovky druhů hub, které mykologové ráno nasbírali v okolí Slatiňan. Na závěr si mohly děti ještě zasoutěžit nebo opéct špekáček. Krásný slunečný den, nádherná lesní vůně a radost z každého zasazeného stromku nabila všechny silnou přírodní energií. Takové výborně připravené akce se rádi zúčastní znovu.

Co se ještě dělo v říjnu?

- preventivní program ACET – 8. a 9. ročník
- besedy s městskou policií – 1. stupeň
- projekt Zdravé stravování – 5. ročník
- projekt Ochrana člověka za mimořádných událostí – 2. stupeň
- hudební pořad „Bez masky“ – 2. stupeň
- programy v městské knihovně a na MÚ – 3. a 4. ročník
- vlastivědné programy na zámku v Pardubicích – 4. ročník
- exkurze do TPCA Kolín – 5. ročník
- plavecký výcvik – 2. a 3. ročník
- paintball a nocování ve škole – 9. B
- sběr papíru
- „U školy snad straší“

GYMNÁZIUM A STŘEDNÍ ODBORNÁ ŠKOLA PŘELOUČ INFORMUJE

Noc vědců 2019

Naši žáci se hned z kraje školního roku zapojili do celostátní akce Noc vědců. V letošním roce jsme společně navštívili Univerzitu v Hradci Králové, kde se nejen seznámili s bohatým programem této již tradiční akce, ale přímo se do dění zapojili. Žáci sexty si pro návštěvníky připravili hned dvě akce.

První z nich byla Eko-celnice – zde kontrolovali, zda mají účastníci Noci vědců představu o tom jak nakládat s odpadem a zda se vyhýbají nakupování neekologických výrobků, především obalů. Těm, kteří kontrolní stanicí prošli bez problémů, žáci vystavili osvědčení. Ti, kteří snad nesplnili podmínky pro průchod celnicí, byli potrestáni symbolickou blokovou pokutou.

Jakou druhou část programu univerzitní galerie si žáci sexty připravili performance, ve které symbolicky ztělesnili hromadění škodlivých látek v atmosféře. Tato akce se velmi zdařila a přilákala pozornost širšího publika.

Evropský den jazyků

Evropský den jazyků se každoročně koná 26. září a jeho motto zní: **„S jazyky toho dokážeš víc!“**

Letos se této akce v pardubickém Evropském spolkovém domě na Pernštýnském náměstí zúčastnili žáci tercie. Goethe-Zentrum Pardubice, Britské centrum Pardubice, Francouzská aliance Pardubice a Europe Direct Pardubice si pro žáky připravily jazykové hry, kvízy a různé kreativní aktivity zaměřené na němčinu, angličtinu, francouzštinu, portugalštinu, španělštinu a samozřejmě nechyběla ani čeština. Byl to příjemně strávený den s jazyky.

Po stopách Franze Kafky

Němčináři ze septimy a oktávy si v průběhu měsíce září mohli vy-

zkoušet netradiční způsob výuky, při němž se na hodinách německého jazyka zabývali životem a dílem Franze Kafky, pražského německy píšícího židovského autora, za kterým jezdí do Prahy turisté z celého světa. Septimáni se věnovali povídce Proměna, oktaváni se pustili do čtení románu Nezvěstný. Důležitou součástí naší práce byla domácí četba, přičemž ve škole pak probíhaly v kruhu jednotlivých skupin debaty i společná čtení stěžejních pasáží. Připomínky a postřehy některých studentů byly velmi podnětné a zajímavé. Za odměnu se pak všichni mohli podívat do pražské Společnosti Franze Kafky, kde si prohlédli repliku Kafkovy knihovny a dozvěděli se různé detaily z Kafkova života. Součástí naší návštěvy Prahy byl program nazvaný Po stopách F. K. Studenti absolvovali komentovanou procházku a navštívili místa, kde Franz Kafka zanechal své stopy.

Národní konference Erasmus+/eTwinning

Ve dnech 11.10. – 12.10. proběhla v Ostravě Národní konference Erasmus+/eTwinning, které se zúčastnila koordinátorka projektu Erasmus+ naší školy, Mgr. Bc. Jana Brandová. Z konference si odnesla nápady na další možnosti spolupráce škol v rámci Evropy, dále spoustu praktických poznatků a rad od zkušených koordinátorů, kteří jsou v projektu Erasmus+ zapojeni od jeho počátku v roce 2014. Zároveň ostatním účastníkům představila projekt naší školy „Brána jazyků otevřená“, který u nás probíhá od 1. 9. 2019.

Kapitoly z dějin umění 2019/2020

Přednášky jsou určeny pro žáky, kteří mají zájem o dějiny umění a kultury. Náplň odpovídá přehledu základních znalostí důležitých pro zvládnutí maturitní zkoušky z dějin umění či výtvarné kultury. Stejně tak se jedná o znalosti nezbytné u přijímacích řízení na vysoké školy s výtvarným zaměřením. Hodiny jsou koncipovány tak, aby žáci získali ucelenou představu o vývoji umělecké činnosti člověka od pravěku až po současnost. Aby dokázali interpretovat umělecká díla a popsat jejich kontext s dobou jejich vzniku.

KAPITOLY Z DĚJIN UMĚNÍ 2019/2020

Přednášky jsou určeny pro žáky, kteří mají zájem o dějiny umění a kultury. Náplň odpovídá přehledu základních znalostí důležitých pro zvládnutí maturitní zkoušky z dějin umění či výtvarné kultury. Stejně tak se jedná o znalosti nezbytné u přijímacích řízení na vysoké školy s výtvarným zaměřením.

Hodiny jsou koncipovány tak, aby žáci získali ucelenou představu o vývoji umělecké činnosti člověka od pravěku až po současnost. Aby dokázali interpretovat umělecká díla a popsat jejich kontext s dobou jejich vzniku.

KAPITOLY Z DĚJIN UMĚNÍ Příprava na MZ a přijímací zkoušky na VŠ		TERMÍNY
1.	ÚVOD DO DĚJIN UMĚNÍ A KULTURY	1.10. 2019
2.	PRAVĚK	8. 10. 2019
3.	STAROVĚKÉ CIVILIZACE - EGYPT, MEZOPOTÁMIE	22.10. 2019
4.	UMĚNÍ ŘECKA A EGEJSKÝCH OSTROVŮ, ETRUSKOVÉ A ŘÍM	5. 11. 2019
5.	UMĚNÍ RANÉHO KŘESŤANSTVÍ, PŘEDROMÁNSKÉ UMĚNÍ	19. 11. 2019
6.	ROMÁNSKÝ SLOH, GOTIKA	3. 12. 2019
7.	RENESANCE, ZAALPSKÁ RENESANCE A MANÝRISMUS	14. 1. 2020
8.	BAROKO, ROKOKO A KLASICISMUS	28. 1. 2020
9.	ROMANTISMUS, HISTORISMUS, REALISMUS A KRAJINOMALBA	11. 2. 2020
10.	IMPRESIONISMUS A POSTIMPRESIONISMUS	25. 2. 2020
11.	SYMBOLISMUS A SECESE	10. 3. 2020
12.	AVANTGARDA 1. TŘETINY 20. STOLETÍ A MEZIVÁLEČNÉ UMĚNÍ	24. 3. 2020
13.	MODERNÍ ARCHITEKTURA	7. 4. 2020
14.	UMĚNÍ PO 2. SVĚTOVÉ VÁLCE	21. 4. 2020

přednášející: **Bc. Kateřina Klapková**
klapkova@gyasos-prelouc.cz

Ohlédnutí za Bohuslavem Martinů

Český skladatel světového formátu, **Bohuslav Martinů** (1890, Polička – 1959, Liestal u Basileje), patří spolu s Bedřichem Smetanou, Antonínem Dvořákem a Leošem Janáčkem ke čtveřici světově nejznámějších českých skladatelů. Pocházel z Poličky, tedy z východních Čech, z našeho současného Pardubického kraje, stejně jako **Bedřich Smetana**. Letošní rok si připomínáme šedesátileté výročí jeho úmrtí, proto je o něm napsán tento článek. Ač byl českého původu, velkou část života prožil v zahraničí – nejdříve v Paříži, kde studoval díky stipendiu, posléze za 2. světové války v Americe a po jejím konci ve Francii a ve Švýcarsku, kde zemřel. Byl ovlivněn francouzským impresionismem, tedy hudbou **Clauda Debussyho** a jeho učitele **Alberta Roussela**, Pařížskou šestkou, skladatelem **Igorem Stravinským**, dále jazzem a tehdy moderním neoklasicismem. Ovlivnění neoklasicismem znamenalo, že komponoval podobné formy jako v klasicismu a baroku – např. concerta grossa, koncertantní skladby, madrigaly, ricercary atd. Způsob svého skládání připodobnil tak, že začíná z tzv. buňky, tedy ze skupinky několika tónů, kterou postupně obohacuje o další tóny, čímž vznikne neperiodická hudební věta. Významná byla přátelství s americkým dirigentem a kontrabasistou ruského původu **Sergejem Kusevickým**, šéfdirigentem Bostonského symfonického orchestru, který některé jeho skladby premiéroval, a **Paulem Sacherem**, švýcarským dirigentem a mecenášem umění, který Martinů výrazně podporoval. Geniálnímu fyzikovi **Albertu Einsteinovi** osobně věnoval za svého pedagogického působení na univerzitě v americkém Princetonu *Pět madrigalových stancí pro housle a klavír*. Einstein byl totiž i nadšeným houslistou. Skladatelský odkaz Martinů čítá přibližně 400 děl. Spolupracoval s českými spisovateli, básníky a výtvarníky. Byl i dobrým učitelem kompozice.

Bohuslav Martinů se narodil za vyzvánění zvonů 8. prosince 1890 v malé místnosti ve věži kostela sv. Jakuba v Poličce, kde jeho otec sloužil jako pověžný. Od šesti let se učil hře na housle u poličského krejčího **Černovského**, hru na tento nástroj studoval i na konzervatoři v Praze, z ní byl však vyloučen „pro nenapravitelnou nedbalost“, což dnes zní neuvěřitelně vzhledem k tomu, kolik skladeb zkomponoval a jak je uznávaný. V Paříži se oženil se švadlenkou **Charlottou Quennehenovou**. Naposledy byl v Čechách roku 1938, pak se sem již nikdy nevrátil. Po vypuknutí 2. světové války utekli s manželkou před nacisty z Paříže do Ameriky a žili v New Yorku, kde vznikly například jeho *Písničky na jednu stránku, Písničky na dvě stránky, symfonie* atd. Po konci války se přestěhovali do Francie, a pak do Švýcarska. Martinů zemřel 28. srpna 1959 v nemocnici v Liestalu u Basileje na rakovinu žaludku, ještě v nemocnici byl balzamován. Jeho ostatky byly převezeny do rodné Poličky v roce 1979. Celkově zkomponoval šest symfonií, pět klavírních koncertů, dva houslové koncerty, mnoho komorních skladeb, opery klasické, televizní nebo rozhlasové (např. *Julietta aneb Snář, Řecké pašije, Veselohra na mostě, Mirandolina*), oratoria (*Epos o Gilgamešovi*), balety (*Kuchyňská revue*), velké kantáty (*Kytice*) a komorní kantáty (např. *Otvírání studánek, Mikeš z hor, Romance z pampelišek, Legenda z dýmu bramborové natě* – na texty poličského rodáka **Miloslava Bureše**) a mnoho dalších kompozic.

Jeho hudba, ač jsou některé skladby posluchačsky náročnější, je stále živá. Jeho dílka hrají a zpívají žáci přeloučské ZUŠ, např. klavírní cyklus *Loutky, Písničky na jednu stránku, Písničky na dvě stránky* atd. I přeloučský pěvecký sbor **Josef Bohuslav Foerster Přelouč** provedl kantátu *Otvírání studánek* pod vedením svého sbormistra a tehdejšího ředitele LŠU **Stanislava Polanského**, a to 4. dubna 1961. Na repertoáru měl i smíšený sbor *Čarování a pomluvy z Pěti českých madrigalů.*

Petr Vacek

Klub aktivní senior

Zprávy z KLASu

(KLAS)

Po velmi úspěšném výletu do Šumperka jsme se opět sešli 29. září ve velké zasedací místnosti MÚ. Policie ČR se sídlem v Pardubicích nám podobně jako vloni nabídla pořad o nástrahách, kterým jsou vystaveni zvláště senioři. Členové divadla Ve Tři ve třech scénkách předvedli situace, které se v poslední době odehrávají v mnohých regionech. Díky komentáři členky kriminální policie jsme se dověděli, jak se vyhnout nepříjemným důsledkům důvěřivého jednání.

8. říjen patřil návštěvě Karlovy Koruny v Chlumci nad Cidlinou. Průvodkyně nás provedla nově zařízenými křídly tohoto známého zámku. V této památce už skončila sezona, ale díky ochotě pracovníků si mohlo tento objekt prohlédnout téměř 30 členů našeho klubu, a navíc nám bylo umožněno seznámit se s interiérem kostela svaté Voršily na náměstí.

O prázdninách jsme společně s Domovem u fontány a společností Mykabo domluvili vzájemné setkávání a určité propojení aktivit těchto tří subjektů. Prvním počinem byl turnaj ve hře Člověče, nezlob se! Utkaly se týmy Klasu a Domova u fontány v jejich prostoru. 16 účastníků se dobře bavilo. Zvítězila členka Klasu.

Další společnou akcí bude beseda o zdravé výživě a nových stravovacích trendech, kterou Domov uspořádá pro členy Klasu 12. listopadu dopoledne v tomto zařízení.

Kubátovi

RONAL®

RONAL – vůdčí společnost na trhu kol z lehkých slitin.

Rosteme a hledáme fyzicky zdatné kolegy se zkušeností ze strojírenské výroby na pozice:

- **Slévač**
- **Obsluha CNC** obráběč kovů
- **Pracovník ručního opracování kol**
- **Zámečník**
- **Elektrikář**

mzda po zapracování **40 000 Kč**

- **Pracovník výstupní kontroly a balení kol**
- **Kokilář** údržba licích forem
- **Kontrolor kvality**

mzda po zapracování **35 000 Kč**

A proč pracovat právě u nás?

Pracujeme pro AUDI, BMW, Mercedes a další **prestižní** automobilky.
Máme **stabilní kolektiv** s 90% podílem kmenových zaměstnanců.
Pracujeme podle stálého harmonogramu v 8/12hodinových směnách.
Dostáváme **skvělou mzdu** a nadstandardní příplatky.
Při splnění podmínek navíc **13. plat** a roční bonus **10.000,- Kč.**
Za doporučení nového kolegy odměnu **20.000,- Kč.**
Na obědy nám firma přispívá, nápoje na pracovišti jsou **zdarma**.
Pořádají pro nás různé kulturní, společenské a sportovní akce.
Zaslouženou dovolenou si užíváme **5 týdnů.**

Vstupte do našeho týmu!

Kontaktujte:

RONAL CR s.r.o., Personální oddělení
U Panasonicu 282, 530 06 Pardubice - Staré Čívice
Tel.: +420 466 710 518
prace.pardubice@ronalgroup.com, www.ronalgroup.com

Úklid bytů, domů, kanceláří. || **Čištění** koberců a čalouněného nábytku.
Opravy praček, myček a spotřebičů. || **Instalace** nových el. spotřebičů.
Drobné opravy v domácnostech.
Telefon: **775 394 015, 723 731 604** || **www.uklidpardubicko.cz**

Hotovostní půjčka až do 70 000,-

rychlé schválení, peníze do 24 hod., bez ručitele, s přehlednou smlouvou.

Mob. 777 467 473 nebo 770 179 426

Pohřební služba a kamenictví Horák

HORÁK KAMENICTVÍ POHŘEBNÍ SLUŽBA

Provádíme kompletní služby v pohřebnictví pro obřadní síně Pardubice, Chrudim a po celé ČR včetně církevních pohřbů a zahraničních převozů za nízké ceny.

Pohřební pohotovost 24 hodin denně včetně víkendů a svátků. Tel.: 776 86 86 00.

VŠECHNY NÁLEŽITOSTI SPOJENÉ S POHŘBEM VYBAVÍTE JEDINĚ U NÁS NA JEDNOM MÍSTĚ.

Kancelář: Pardubická 1495, Přelouč (naproti hotelu Fontána)
PO–PÁ 8.00 – 13.00 hod.

Kanceláře Pieta Trejbal

Soukromá pohřební služba v Pardubicích a Přelouči
Vazárna květin
(květiny dle Vašeho přání)
vlastní obřadní síň v Pardubicích

Zajišťujeme:
* převozy zesnulých po celé ČR
* zahraniční převozy zesnulých
* rozloučení v obřadních síních v Pardubicích, Chrudimi a po celé ČR
* církevní obřady po celé ČR

Stálá služba 24 hodin denně:

731 441 713

www.trejbal-pieta.cz

Připravili jsme pro Vás rozšíření hrobového příslušenství včetně doplňků do kolumbárií.
Velký výběr obalů na urny.

kiekert

TECHNOLOGY THAT LEADS

Právě hledáme

výrobní dělníky

- ✓ Fyzicky nenáročná práce
- ✓ Možnost volby práce vestoje nebo vsedě

techniky údržby

- ✓ Osmihodinové směny
- ✓ Čisté a moderní pracovní prostředí

Kiekert Přelouč, světová jednička v automobilových zamykacích systémech

zavolej ještě dnes: 468 888 888
kiekert.jobs.cz

Optik SOBEK

Optika s rodinnou tradicí

NOVĚ NÁBÍZÍ:

- **každé úterý a středu, měření zraku**
- aplikaci kontaktních čoček
- zhotovení dioptrických brýlí
- dioptrické sluneční brýle
- kontaktní čočky, roztoky a kapky
- pouzdra a příslušenství
- pozáruční servis

Hradecká 40, Přelouč
Tel. pro objednání: 608 571 317
www.optik-sobek.cz

Místo papírových stravenek teď používáme
Gusto Kartu

- Skvělá cena
- Žádné měsíční poplatky za dopravu
- Stravenky i volný čas na jedné kartě

www.gustokarta.cz

Kam s Gustem v Přelouči?
Tesco, Jednota Pardubice, Penzion Na Staré Poště, Restaurace u Jiřího, Lékárna U Zlatého raka

OKÉNKO Z DOMOVA U FONTÁNY

KULATÝ STŮL DOMOVA U FONTÁNY PROLAMUJE TABUIZOVANÉ TÉMA

U příležitosti Mezinárodního dne Alzheimerovy choroby a v rámci Týdne sociálních služeb se dne 2. 10. 2019 uskutečnilo v prostorách Domova u fontány setkání u kulatého stolu na téma **Sociální práce při zajišťování potřeb a přání klientů v paliativní péči s Alzheimerovou chorobou, či jinými typy demence.** Cílem tohoto setkání bylo předávání zkušeností, sdělování nových poznatků a sdílení dobré praxe mezi zařízeními, zabývajícími se touto problematikou.

„Věříme, že zde předané zkušenosti budou přínosné pro všechny zúčastněné, že v každém příspěvku jsme našli něco zajímavého, co nás přivede na nové myšlenky a nápady, jak zlepšit zajišťování potřeb a přání klientů v posledním období života“, uvedla ředitelka Domova u fontány PhDr. Danuše Fomiczewová, MBA.

Kulatého stolu se zúčastnili pracovníci sociálních zařízení Pardubického a Královéhradeckého kraje. Pozvání přijali i studenti VOŠ Pardubice – Sociální práce.

Pracovníci Domova u fontány se ve svých prezentacích mimo jiné zaměřili na psychologické, sociální i spirituální potřeby seniorů v paliativní péči a představili rituály v paliativní péči v Domově u fontány. Patří mezi ně například společné vzpomenutí na zesnulé v zahradě Domova u příležitosti Dušiček nebo komorní rozloučení se zesnulým na oddělení, kde klient žil, při kterém přítomní vzpomínají na společně strávené chvíle a mají možnost důstojně uctít památku svého kamaráda.

Hravý podzim života aneb jak naši klienti soutěžili se seniory z klubu KLAS

Stáří je období života, které mají někteří lidé spojené s obavami, především o své zdraví. V našem Domově bydlí senioři, kteří již mají nějaký zdravotní handicap, ale i přesto se někteří z nich nechtějí poddávat melancholickým náladám a hledají způsob, jak rozveselit svou mysl. A my jim v tom velice rádi pomáháme. Vymýšlíme různé zábavné aktivity, ať už pro povzbuzení těla nebo ducha. Oblíbené jsou především různé soutěže. Společně například zdoláváme pěší chůzí či jízdou na vozíku řadu kilometrů v naší krásné zahradě a každým rokem se snažíme ujít a ujet větší vzdálenost (fotografie z akce „Jdeme spolu do světa“ můžete zhlédnout na našich facebookových stránkách www.facebook.com/domovufontany)

Je-li ale nevlídné počasí, ven se nikomu z nás nechce, i s ohledem na zdraví. Proto organizujeme řadu her a soutěží, kterým se můžeme věnovat uvnitř našeho Domova. Snad tou nejoblíbenější a nejčastěji vyhledávanou hrou je Člověče, nezlob se! Do ní se naši klienti vždy rádi zapojí a pokud mohou porovnat své síly i s lidmi žijícími mimo náš Domov, zájem je o to větší. Jsme proto velice rádi, že se nám nově podařilo navázat spolupráci s Klubem aktivního seniora KLAS Přelouč, kdy jsme pro vzájemné seznámení připravili turnaj právě ve hře Člověče, nezlob se!

Akce se zúčastnilo 16 hráčů, kteří se vzájemně povzbuzovali a fandili si. Po napínavém souboji se stala vítězkou seniorka z klubu KLAS paní Václavková. Druhé místo obsadil klient našeho Domova pan Daněk a na třetím místě se umístila taktéž klientka našeho Domova paní Štainerová. Po celou dobu turnaje panovala výborná nálada, a proto se velmi těšíme na další společné akce, které spolu v budoucnu podnikneme.

SKAUT PŘELOUČ ...PŘIPOJ SE!

Podzim s našimi nejmenšími

Již něco přes měsíc se každou středu schází naši nejmenší – Plamínci. Je to poměrně veliká skupina předškoláků a prvňáčků z Přelouče a jejího okolí, která společně zažívá mnoho dobrodružství. První schůzky byly věnovány hlavně seznamování, protože od září začalo chodit mnoho nových dětí, a také se objevili noví vedoucí. K dalším zážitkům Plamínky inspirovalo samotné podzimní počasí. Jelikož v současné době probíhá rozsáhlá rekonstrukce naší zahrady, rozhodli se Plamínci, že si podzimní přírodu přinesou až do klubovny. Momentálně byste u nich nalezli krásný podzimní strom s barevným listím, pod kterým leží mnoho přírodních plodů. K podzimu patří i velký vítr, který si děti mohou změřit pomocí vlastnoručně vyrobených větrných korouhviček. První výlet Plamínky teprve čeká, ale to neznamená, že by si podzim nemohli užít.

Klára Sotonová

První výprava Světlušek

Šest statečných světlušek se v sobotu 28. 9. vydalo na první letošní výpravu po okolí Přelouče. V lese sbíraly houby, které v klubovně usušíme a pak si z nich na schůzce zkusíme něco uvařit. Také si vyzkoušely, jaké to je, chodit v neznámém prostředí poslepu. Na oběd si opekly buřty. Ke konci dne se spokojené a s bolavýma nohama vrátily zpět k rodičům.

Nikol Elisová

Stále jsem fascinovaná mozkem jako řídícím centrem organismu

Paní doktorko, s jakými problémy k vám pacienti nejčastěji chodí?

Suverénně nejčastějším steskem našich pacientů jsou bolesti zad, dále projevy polyneuropatie (brnění, mravenčení, pálivé bolesti končetin), bolesti hlavy, motání hlavy, potíže s pamětí, epilepsie, stavy po cévních mozkových příhodách...

Věkové spektrum pacientů je asi velmi široké...

Neurologická onemocnění se vyskytují ve všech věkových kategoriích, samozřejmě s přibývajícím věkem se pravděpodobnost, že člověk neurologicky onemocní, zvyšuje.

Naši ambulanci navštěvují dospělí všech dekád, odhadem nejčastější věkovou skupinou jsou lidé mezi 50 a 60 lety. A starší ročníky, které jsou zároveň klienty místního (sousedícího) Domova u fontány, navštěvujeme my po předešlé domluvě přímo v jejich zařízení. Líbí se mi v Přelouči péče rodin o jejich seniory, je vidět opravdový zájem příbuzných, aktivně se zapojují do procesu léčby, doprovází je pravidelně ke kontrolám.

Pozorujete za dobu své praxe, že je odbornost neurologa pacienty více vyhledávána?

Rozhodně ano – je to dáno větší osvětou, dostupností informací i dostupností péče.

Také lepšími možnostmi diagnostiky a léčby než kdykoliv předtím a dobou, ve které si musíme zachovat vysokou konkurenceschopnost, např. na trhu práce, do vyššího věku. Často, dle příběhů z praxe, se jedná o situace, kdy si člověk na své fungování klade vysoké nároky a jeho tělo je dlouhodobou chronickou jednostrannou zátěží, a i přirozeně věkem, amortizováno, ale přesto si chce jedinec udržet svojí neměnnou práceschopnost a dočkat se přirozeného odchodu do důchodu. Proto vyhledává pomoc ve smyslu potlačení bolestí, eventuálně řešení jeho situace bez toho, aby musel sám měnit svůj zaběhlý režim. Bohužel tyto případy nebývají snadno řešitelné, spíše bývají neřešitelné.

Co vás na neurologii baví, čím je zajímavá?

Byla a stále jsem fascinovaná mozkem, jako řídícím centrem organismu, jeho fungováním. Mnohé z jeho funkcí zůstávají stále skryté a jsou předmětem dalšího bádání – to mě lákalo. Také již od doby vysokoškolského studia jsem přitahována mimořádně elegantním způsobem neurologické diagnostiky, kdy na základě anamnézy a jednoduchého, ale promyšleného, systematického poklepu kladívkem, je možno přesně určit konkrétní místo/oblast poruchy ve složité síti nervového systému.

MEDAILONEK

MUDr. Mária Dufincová,
oddělení neurologie, EUC Klinika Přelouč

Působila na Neurologické klinice FN Olomouc, kde se zabývala také neurodegenerativními nemocemi (Alzheimerova nemoc, Parkinsonova nemoc, Huntingtonova nemoc apod.). Poté se věnovala praktické neurologii v Oblastní nemocnici Kolín, ve Spánkové poradně Inspamed v Kutné Hoře se zaměřovala na diagnostiku a léčbu poruch spánku. Nyní od června 2019 pečuje o pacienty na EUC Klinice Přelouč a díky spolupráci s kolínskou nemocnicí, je i nadále v kontaktu s akutní neurologií.

O neurologické pacienty paní doktorka Dufincová pečuje společně se sestřičkou Šárkou Divišovou

INFORMACE CHARITY PŘELOUČ

Masarykovo nám. 48, Přelouč, tel. 731 402 371, www.prelouc.charita.cz, charita.prelouc@gmail.com

PŘEDNÁŠKA OLGY JANKOVCOVÉ – Přelouč na Svatojakubské cestě

Ve čtvrtek 7. listopadu 2019 se koná od 15.30 do 17.00 v Galerii a vinotéce u Kotýnků přednáška paní Olgy Jankovcové, předsedkyně a zakladatelky spolku Ultreia z.s. Téma je **PŘELOUČ na Svatojakubské cestě**. Setkání pořádá Dobrovolnické centrum pro dobrovolníky i další zájemce. Vstup je zdarma.

POTRAVINOVÁ SBÍRKA V TESCU

V sobotu 23. 11. 2019 se znovu uskuteční POTRAVINOVÁ SBÍRKA v Tescu Přelouč. Všichni „chariťáci“, naši dobrovolníci i přátelé charitního díla budou od 8 do 18 hodin vybírat a potom rovnou odvážet Vaše dary. Potraviny a drogistické zboží, které darujete, poslouží materiálně deprivovaným rodinám přímo tady v Přelouči a okolí. Pomoc rozdělujeme podle pevně stanovených pravidel, příjemci se nacházejí v hmotné nouzi, kterou nám doloží písemným dokladem. **Těšíme se na všechny dárce a doufáme ve vaši solidaritu a štědrost.**

PRONAJATÝ BYT V SOKOLOVNĚ

Máme velkou radost, že se naší organizaci v říjnu podařilo pronajmout byt 2+1, a to v Sokolovně v Přelouči. Byt spravuje služba Podpora rodiny a podnájem zde naleznou uživatelé sociálně aktivizačních služeb pro rodiny s dětmi, nebo pěstounské rodiny, které se ocitly v bytové nouzi. Byt je už obsazený a my bychom uvítali další spolupráci. Poptávka po dostupném pronájmu bydlení v Přelouči je ze strany rodin s dětmi daleko větší než nabídka. Tím, že byt si pronajímá naše organizace, svým dobrým jménem a tradicí se zaručujeme majiteli, že nájem bude vždy zaplacen.

Upřímné poděkování za obrovský kus práce posíláme členům Sokola Petře Kussmanové, Janě Bahníkové, Zdeňku Vamberskému. Jenom díky nim našla potřebná rodina domov.

Rita Levinská,
vedoucí služby
Podpora rodiny

JAKUB KLUB

Říjen jsme, kromě běžných aktivit a preventivnímu programu, věnovali křesťanským hodnotám – identitě a sociálnímu společenství. Jedná se o program ANANAS a celkem ho tvoří 10 hodnot. Cílem bylo dětem tyto první dvě hodnoty předat zábavnou formou. Při aktivitě zaměřené na identitu jsme se dívali do zrcadla a děti popisovaly, jak se vidí ony samy a poté jsme o nich hovořili my ostatní. Závěrem bylo, že každý z nás je jiný, každý jsme osobnost a zároveň něčím výjimečný i se svými odlišnostmi.

Další aktivita byla o hodnotě sociální společenství. Aktivitu jsme pojmenovali „*Na jedné lodi*“. Touto aktivitou jsme se učili vycházet mezi s sebou, pomáhat si, respektovat se. Děti si tak vyzkoušely, jaké to je být na jedné lodi s určitými lidmi. Nejprve jsme potřebovali posádku, která byla silná, statečná a odvážná. Poté jsme si povídali, co je důležité, aby posádka uměla. Zároveň jsme se zamýšleli nad různými situacemi, které by mohly nastat. V životě se setkáváme se situacemi, kdy musíme vycházet s lidmi, se kterými spolupracujeme a sdílíme svůj čas. Ať už je to ve školce, ve škole, či v zaměstnání… Stejně tak to máme i v klubu.

Závěr října patřil Halloweenu, který byl zábavný a strašidelný ☺ A jaký bude listopad? Tentokrát budeme tajemní, přijďte do klubu a uvidíte ☺

Mgr. Mirka Škávová

JAKUB KLUBU 18

Říjen jsme v Jakub klubu 18 věnovali mladým lidem a jejich budoucnosti. Proto se i téma měsíce jmenovalo **„Moje budoucnost“**. Na toto téma byly připraveny různé aktivity zaměřující se na vzdělání, zaměstnání a praxi mladých lidí, kteří se připravují na svůj budoucí samostatný život. Mladí lidé by měli vědět, jak si představují svou budoucnost a měli by se umět orientovat v dnešním „chaotickém“ světě. ☺ A my je na to rádi připravíme.

Na měsíc listopad máme připravené téma – **„Závislosti (drogy, kouření), aneb moderní je nekouřit“**. Toto téma bude zaměřeno spíše na prevenci. Při různých aktivitách probereme s mladými lidmi nebezpečí a důsledky závislostí na drogách, cigaretách nebo alkoholu. Zaměříme se na předcházení rizikového chování v důsledku návykových látek a v rámci volnočasových aktivit si s mladými lidmi popovídáme o jejich zdraví a bezpečí, které právě ona závislost ohrožuje.

Takže pokud se i Ty chceš dozvědět něco na toto téma, a ještě mnohem víc, neváhej a přijď za námi do klubu. ☺

Aneta Šindelářová, DiS

TŘÍKRÁLOVÁ SBÍRKA 2020

Čas opět utekl velmi rychle a my již pracujeme na přípravách Tříkrálové sbírky 2020. Jelikož koledujeme ve více jak 50 obcích na Přeloučsku, tak musíme přípravám věnovat mnoho času a pečlivě vše zkoordinovat.

Návštěva koledníků do vašich domácností **proběhne ve dnech 4.–7. ledna 2020**. Velmi důležitá je pro nás spolupráce samotných obcí – starostů, dobrovolníků a koledníků, kteří mají obrovský podíl na celé organizaci. Za jejich pomoc jsme opravdu vděčni, jsme si vědomi, že bez jejich pomoci by to nešlo. I díky nim byl loňský výtěžek, **326 187,- Kč**, rekordní. Z výtěžku jsme doplnili vybavení Jakub klubu a rozšířili jsme nabídku služeb pro věkovou skupinu 15–18 let, rozšířili jsme nabídku půjčovny kompenzačních pomůcek, zajistili provoz charitního šatníku a dále také jsme zajistili spolufinancování nového služebního auta pro službu Podpora rodin.

Z Tříkrálové sbírky 2020 máme v plánu nakoupit další zdravotní pomůcky do půjčovny kompenzačních pomůcek, které jsou pak k dispozici potřebným. Dále bychom rádi podpořili volnočasové a sportovní aktivity pro děti z rodin ohrožených sociálním vyloučením. Našim cílem je podpořit fond humanitární pomoci pro rychlou pomoc lidem v krizi a také podpořit dobrovolnictví v našem regionu formou různých projektů pro žáky a studenty.

Koledování vyvrcholí tradičním Tříkrálovým koncertem žáků ZUŠ Přelouč, který se uskuteční v neděli 12. 1. 2020 v kostele sv. Jakuba v Přelouči. Děkujeme za skvělou spolupráci vedení, pedagogům a žákům ZUŠ Přelouč.

Přestože je celá sbírka velmi náročná, jsme rádi, že se na ni všichni těší, protože králové šíří poselství radosti a přináší požehnání všem, které navštíví.

Mgr. Mirka Škávová, koordinátorka

Trh práce na Přeloučsku

Úřad práce ČR

Krajská pobočka v Pardubicích
Kontaktní pracoviště Přelouč
K. H. Máchy 908, 535 01 Přelouč

K 30. 9. 2019 evidoval Úřad práce ČR celkem 201 907 uchazečů o zaměstnání. To je o 2 822 méně než v srpnu a o 22 424 osob méně než před rokem. Zároveň jde o nejnižší zářijovou hodnotu od roku 1996, kdy bylo bez práce 169 024 lidí. Z celkového počtu nezaměstnaných bylo v uplynulém měsíci 182 853 dosažitelných uchazečů. Podíl nezaměstnaných osob zůstal na **2,7 %** (srpen 2019 – 2,7 %, září 2018 – 3 %).

Statistika nezaměstnanosti – Pardubický kraj

Podíl nezaměstnaných na obyvatelstvu v obcích s rozšířenou působností Pardubického kraje – stav k 30. 9. 2019
Litomyšl 1,2 %, Polička 1,2 %, Ústí nad Orlicí 1,3 %, Žamberk 1,4 %, Holice 1,5 %, Hlinsko 1,8 %, Pardubice 1,8 %, Vysoké Mýto 1,8 %, Chrudim 1,9 %, Svitavy 2,0 %, Králíky 2,1 %, Česká Třebová 2,1 %, Přelouč 2,1 %, Lanškroun 2,2 %, Moravská Třebová 3,3 %.

Statistika nezaměstnanosti – okres Pardubice 9/2019

K 30. 9. 2019 bylo evidováno 2 283 osob. V průběhu září došlo v okrese Pardubice k nárůstu počtu nezaměstnaných o 2 osoby, tj. o 0,1 %, meziročně byl zaznamenán pokles, který činil 2,8 %. Podíl nezaměstnaných osob na obyvatelstvu setrval na hodnotě **1,9 %**.

Na poptávkové straně trhu práce bylo k 30. 9. 2019 evidováno celkem 13 485 volných pracovních míst. V porovnání s předchozím měsícem počet volných míst klesl o 1 832 míst, tj. o 12,0 %. V okrese Pardubice sledujeme dlouhodobě výrazný převis volných míst nad počtem nezaměstnaných občanů. Je však třeba zdůraznit, že více než 38 % z těchto míst nemá uvedeno konkrétní pracoviště v okrese Pardubice. Na jedno volné místo připadalo v průměru 0,2 uchazeče.

Podíl nezaměstnaných na obyvatelstvu v obcích s rozšířenou působností Pardubického kraje:
Přelouč 2,1 %, Pardubice 1,8 %, Holice 1,5 %

Vybrané obce region Přeloučsko – Údaj o počtu nezaměstnaných v obcích je získán ze statistiky obcí (GIS0) z IS Okpráce

název	Uchazeči (UoZ) o zaměstnání celkem	Podíl nezam. na obyvatelstvu v %
Přelouč	**128**	**1,8**
Chvaletice	56	2,4
Břehy	17	2,6
Choltice	24	3,2

Nejvyšší nezaměstnanost za měsíc září 2019 byla v obcích regionu Přeloučsko:
Holotín 7,0 % (3), Jedousov 5,7 % (6), Žáravice 5,5 % (4), Lipoltice 4,6 % (13), Urbanice 4,5 % (2), Sovolusky 4,5 % (5), Újezd u Přelouče 4,5 % (5), Brloh 4,2 % (6), Zdechovice 4,1 % (18).

Nové žádosti o zprostředkování zaměstnání přijímáme od pondělí do pátku v úředních hodinách.
Pondělí a středa: 8.00 – 12.00, 13.00 – 17.00 hodin
Úterý, středa a pátek: 8.00 – 11.00 hodin

Kontakty:

ředitelka	950 144 **407**
	martina.malinska@uradprace.cz
zprostředkování zaměstnání – vedoucí oddělení	950 144 401
NSD – hmotná nouze	950 144 520/503
SSP	950 144 501/502/504
příspěvek na péči	950 144 521/505/723
dávky OZP (průkazky)	950 144 506

Další informace najdete na: www.mpsv.cz a www.uradprace.cz

„Zpráva z podkladů ÚP“

Od sametové revoluce po vznik městského úřadu. Přelouč v letech 1989–1990 (2. část)

Ve čtvrtek 23. 11. se v Praze začala situace obracet ve prospěch revoluce, mimo Prahu byl postup výrazně pomalejší. Podobně tomu bylo i v Přelouči. Situaci ve městě jsme nastínili na konci 1. části, nyní jen doplníme, že na prvním organizovaném mítinku v Přelouči M. Rudolf četl výzvu na téma strach, dále mluvil F. Bumbálek, Naďa Hypšmanová, Radovan Bořek a Rosana Bořková. Setkáním provázel průvodním slovem J. Foršt. Jan Petr byl konfrontován, proč za této situace mlčí městský rozhlas. Na gymnáziu dle zmíněné kroniky vystoupili z řad studentů mluvčí, kteří sháněli aktuální informace na studentskou nástěnku. Zájem byl takový, že se z ní letáky z počátku dokonce i ztrácely. V těchto dnech se vysokoškolští studenti (M. Landsmann a další) pokusili donést materiály o aktuálních událostech do Tesly, ale nebyli dobře přijati.

V pátek 24. 11. v Praze rezignoval generální tajemník Miloš Jakeš, toho dne se konal v našem městě druhý organizovaný mítink. Nálada byla ten den radostnější, neboť se rozšířila zpráva o projevu Miroslava Štěpána (tajemníka Městského výboru KSČ v Praze) v ČKD Praha, kde byl dělníky vypískán. Tuto zprávu už nemohlo ignorovat ani cenzurované televizní vysílání a pro mnohé mimo Prahu to byl jasný signál, že se situace pomalu začíná obracet. Na přeloučském mítinku promluvili již také zástupci místních závodů, jejichž zaměstnanci také požadovali dodržování lidských práv apod. M. Rudolf (za ČSPLO Chvaletice) zde hovořil o aktuální politické situaci, ale také o problémech

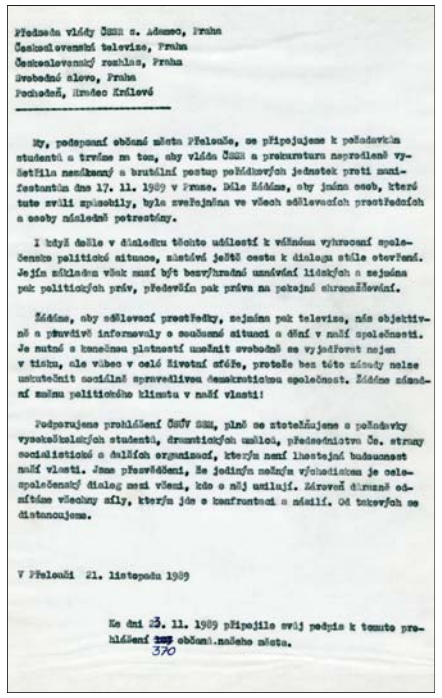

Předseda vlády ČSSR s. Adamec, Praha
Československá televize, Praha
Československý rozhlas, Praha
Svobodné slovo, Praha
Pochodeň, Hradec Králové

My, podepsaní občané města Přelouče, se připojujeme k požadavkům studentů a trváme na tom, aby vláda ČSSR a prokuratura neprodleně vyšetřila nelidský a brutální postup pořádkových jednotek proti manifestantům dne 17. 11. 1989 v Praze. Dále žádáme, aby jména osob, které tuto zvůli způsobily, byla zveřejněna ve všech sdělovacích prostředcích a osoby následně potrestány.

I když došlo v důsledku těchto událostí k vážnému vyhrocení společensko politické situace, zůstává ještě cesta k dialogu stále otevřená. Jejím základem však musí být bezvýhradné uznávání lidských a zejména pak politických práv, především pak práva na pokojné shromažďování.

Žádáme, aby sdělovací prostředky, zejména pak televize, nás objektivně a pravdivě informovaly o současné situaci a dění v naší společnosti. Je nutné s konečnou platností umožnit svobodně se vyjadřovat nejen v tisku, ale vůbec v celé životní sféře, protože bez této zásady nelze uskutečnit sociálně spravedlivou demokratickou společnost. Žádáme zásadní změnu politického klimatu v naší vlasti!

Podporujeme prohlášení ČSÚV SSM, plně se ztotožňujeme s požadavky vysokoškolských studentů, dramatických umělců, předsednictva Čs. strany socialistické a dalších organizací, kterým není lhostejná budoucnost naší vlasti. Jsme přesvědčeni, že jediným možným východiskem je celospolečenský dialog mezi všemi, kdo o něj usilují. Zároveň důrazně odmítáme všechny síly, kterým jde o konfrontaci a násilí. Od takových se distancujeme.

V Přelouči 21. listopadu 1989

Ke dni 23. 11. 1989 připojilo svůj podpis k tomuto prohlášení 370 občanů našeho města.

Výzva občanů města Přelouče k vyšetření brutálního zásahu proti studentům v Praze ze dne 21. 11. 1989
Zdroj: Státní okresní archiv Pardubice

Přelouče. Tuto akci vedli opět F. Bumbálek, J. Foršt, promluvili Pavel Erban a Petr Morávek. Zazpíval znovu K. Novotný. V prvních dnech byli mezi nejaktivnějšími právě F. Bumbálek, J. Foršt, M. Rudolf a K. Novotný. Není náhodou, že tito jmenovaní pocházeli z okruhu přeloučských nezávislých či undergroundových společenství, ve kterých byli výrazně činní již v dřívějších letech. Naďa Hypšmanová-Kadlecová vzpomíná, že tento den (kdy již sněžilo) někteří přinesli ze solidarity dobroty (např. pečené moučníky) určené pro pražské studenty ve stávkové pohotovosti.

V sobotu 25. 11. začala některá celorepubliková média pomalu informovat bez cenzury a o víkendu 25. až 26. 11. se konaly dvě velké demonstrace v Praze na Letné. V Přelouči se uskutečnily další každodenní mítinky před budovou Občanské záložny, s každou akcí narůstal počet účastníků. Nezávisle na skutečnosti, že v Praze na Letné poprvé zahrál Jaroslav Hutka, měli obdobný nápad pořadatelé zdejších akcí, když zvali místního písničkáře Karla Novotného. V kulturní části sobotního mítinku zazněla nahrávka Petra Skoumala „Neopouštěj nás" (Svatý Václave). Zajímavostí je, že ozvučení na některých zdejších mítincích se povedlo realizovat s pomocí tzv. světských, konkrétně díky rodině Šmídových. Nejméně jedno setkání bylo ozvučeno na aparaturu zapůjčenou skupinou Polymetal.

Všude se začalo veřejně mluvit o připravované generální stávce, jejíž výsledek byl v přeloučských poměrech dlouho nejistý. Na jednom ze setkání u Záložny v té době seznámil Miroslav Krejčík přítomné se situací v obcích na Přeloučsku, kde vládla ještě větší opatrnost a vyčkávání. Zprávy o situaci v Praze se na venkov dostávaly složitě a s velkým zpožděním. Zápisy přeloučského OF uvádí, že v té době Jiří Lazar sehnal videokazetu se záznamem z Prahy ze 17. 11., Klub kultury měl ale zákaz od svých nadřízených (MěNV Přelouč) zapůjčit prostory a promítací techniku. M. Rudolf se domnívá, že tuto kazetu přinesl on a v plánu bylo v Přelouči pustit také záznam z krvavého masakru v Číně na náměstí Nebeského klidu z června 1989, který měl v Praze sehnat M. Landsmann. Ne všichni přeloučští občané však tehdy souhlasili s probíhajícími změnami a neváhali to dát najevo různými způsoby. Někteří chodili se stížnostmi a udáními na stanici VB. Pamětníci vzpomínají na dnes již úsměvnou historku, kdy v těchto dnech došlo k drobnému fyzickému napadení zdejších protagonistů akcí J. Foršta, F. Bumbálka a M. Rudolfa.

V neděli 26. 11. se v Praze OF setkalo poprvé s premiérem Adamcem. Snad v ten samý den vymohla M. Bořková na tajemnici povolení k legálnímu promítání videokazety v Občanské záložně, občané zapůjčili techniku k promítání. Průběžně byly vylepovány po městě plakáty (pánové M. Landsmann, R. Bořek, J. Hejný, R. Židlický), na budově Záložny byl vyvěšen velký plakát OF, který namaloval Petr Novák a vyvěsil R. Bořek a M. Landsmann. Na podvečerním mítinku se hovořilo o chystané generální stávce. Domluvilo se, že se uskuteční na náměstí za účasti stávkujících ze všech místních závodů, škol a institucí. Místní komunisté reagovali hanlivými plakáty proti OF, množeny byly na SNB z popudu OV KSČ, mladí lepiči OF je ale strhli. Ten den se také podařilo Márii Bořkové přečíst v městském rozhlase výzvu ke generální stávce. Při čtení tohoto textu se může zdát, že vše probíhalo hladce a jednoduše. Ve skutečnosti to však taková idylka nebyla a pro účastníky to byly velmi hektické dny.

Generální stávka se uskutečnila v pondělí 27. 11. a ani Přelouč nezůstala pozadu. Zúčastnilo se jí nakonec nečekaně několik tisíc lidí, hlavně z podniků (Tesla, Agra, AOZ, ČSPLO a další chvaletické závody). Účast předčila očekávání pořadatelů. Atmosféra byla dle zápisů výborná, lidé byli spontánní, provolávali hesla. Jeden z projevů zde měl Petr Morávek ze Břehů, M. Rudolf seznámil přítomné s aktuální situací v ČSPLO Chvaletice, kde působil ve stávkovém výboru (pro doplnění uveďme, že na některém dalším setkání – přesné datum není známo – informoval občany o situaci v přeloučském vojenském útvaru, kdy vojáci neměli od nadřízených vůbec žádné zprávy o aktuálním dění). O úspěšné generální stávce (i na malých městech jako je Přelouč) informoval zahraniční rozhlas. Tehdejší žák ZŠ Pavel Matouš vzpomíná, že jako žáci sledovali z oken staré školy dění na náměstí, neměli výuku a svým způsobem se všichni stávky také zúčastnili. Mnozí z nich nosili trikolóry. Někteří pamětníci vzpomínají, že účast na generální stávce převyšovala účast na prvomájové manifestaci v tomto roce. Obecným problémem zpětně psaných poznámek z archivu OF je ovšem (ne)přesnost odhadu počtu účastníků.

Zdroje a literatura:
SUK, Jiří. *Labyrintem revoluce: aktéři, zápletky a křižovatky jedné politické krize: (od listopadu 1989 do června 1990).* Praha: Prostor, 2003. 507 s.
Státní okresní archiv Pardubice, fond Občanské fórum Přelouč
Archiv Gymnázia a Střední odborné školy Přelouč, Kronika (1959–2007)
Městské muzeum v Přelouči, fond Tisky, sign. T 849
Vzpomínky pamětníků (Jaroslav Foršt, Mária Bořková, Miroslav Krejčík, Miloš Rudolf, Naďa Hypšmanová-Kadlecová, Ing. Ivan Moravec, Ing. Miroslav Jirka, Alan Pešta, Ing. Pavel Matouš, Mgr. Marek Landsmann a další)

Mgr. Matěj Pešta,
správce muzejních sbírek,
KICMP, +420 731 697 085,
muzeum@kicmp.cz

SAMETOVÁ REVOLUCE V MATNÉ ZÁŘI BANALIT

Nemohu jinak – úctyhodné 30. výročí sametové revoluce mě také přimělo vzpomínat. Snad i proto, že se poprvé opravdu cítím být pamětníkem. Zatímco Matěj Pešta téma pojal velkolepě z pozice historika a líčí, zdá se, události především z pozice „sametových revolucionářů", chtěl bych téma uchopit ryze subjektivně a spíše z pohledu každodennosti sklonku 80. let. Z pohledu třináctiletého dítěte, které patří svým věkem do generace Husákových dětí, dítěte, které žije v malém městě a pohybuje se na naprosté periferii dějinných událostí. Prostě a jednoduše – pojďme si společně zavzpomínat…

29. dubna 1989 napadla nečekaně sněhová nadílka. Do deníku jsem si napsal: „A tak se může stát, že o 1. máji půjdeme sněhem." A 1. května následovala poznámka: „Vše roztálo, přešelo." Takový záběr už dnes neuvidíte, výhled zakrývá nová stavba úřadu

Před pěti lety jsem si o této době poznamenal: Dětství pomalu končilo, tak jako normalizace. Zpětně má člověk tendenci idealizovat a vnímat tu dobu jako ztracený poklid. Taťka končil v práci ve čtvrt na tři a pak měl volno. Pravá práce mu začala, až když začal samostatně podnikat. Měl na mě čas. A vůbec byla fůra času. Nespěchalo se. Nebylo kam … Méně si už člověk uvědomuje – bylo to z velké části tím, že v dětství vnímáme čas jako pomalu tekoucí. Říká se také dnes často, že ten dřívější svět byl čitelnější – dobro a zlo, východ a západ; zlo si brousí zuby, ale komunisté, šediví funkcionáři, ho zastaví. Sice tu byl příslib dobrého konce, ale zcela uklidňující to nebylo. Západ mi byl líčen jako nějaká kyberpunková hrůza. Když jsem byl malý, jeden ze spolužáků mi vyprávěl o neuvěřitelné prohnilosti západu následující: zpěvák skupiny Kiss má tak zkažené zuby, že když je na koncertě vycení, přední řady fanoušků z toho zešílí. Nechápal jsem, jak je něco takového možné – proč nezasáhne policie? Radili nám, že při výbuchu atomové bomby musíme lehnout nohama k epicentru. Po chemickém útoku si musíme vbodnout do břicha injekci. O cvičeních CO jsme seděli v šatně v plynových maskách. Skoro jsem měl pocit, že tak dlouho, dokud se někdo z toho gumového smradu nepozvracel. Ne, 80. léta byla pěkně dekadentní. Jako prostitutky zmalovaní Mötley Crüe, Depeche Mode v kůži, všechny ty elektro falzety a vřískání heavymetalových zpěváků, to byl přímo duch této doby. Doby raket středního doletu.

Střídání symbolů – pionýrské odznaky střídá stužka nošená v listopadu 1989 a další symboly nové doby

Od svého taťky jsem převzal jednu hezkou tradici – vedení tzv. vánočního deníku. Začínal se psát s prvními příznaky zimy či v dálce se vynořujících Vánoc (tehdy ještě vánoc s malým v) či zimy. Roku 1989 to byla např. poznámka z konce srpna, že v záběrech z tradičního výstupu mládeže na Rysy ukazovali již zasněžené vrcholky Tater. Anebo záznam z 1. září, kdy jsem využil zájezdu Agrozetu na Zemi živitelku do Českých Budějovic k tomu, abych zakoupil první vánoční dárek – dřevěnou slánku babičce.

V tomto deníku se nachází i řada poznámek z listopadu roku 1989. Z většiny dýchá sympatická neměnnost času dětství, výjimečně tu ale najdeme i příznaky tání a chystaných změn. 11. listopadu jsem oslavil svátek a jedním z dárků byla nově vydaná kniha Františka Louckého Mnozí nedoletěli, obsahující především medailonky letců, kteří položili svůj život za vlast za druhé světové války. Velká pozornost je pochopitelně věnována našim letcům v RAF. Doba se měnila, toto téma přestávalo být tabu, ač článků a knih o našich letcích na západě bylo stále jako šafránu.

Na komunistický režim byla poměrně velká pozornost věnována kanonizaci Anežky Přemyslovny. 12. listopadu 1989: „Dopoledne dávali kanonizaci Anežky Přemyslovny. Byl to přímý přenos z Vatikánu. Od pěti šli naši na film do kina. Já jsem se díval na televizi na hru o Anežce Přemyslovně." A přikreslil jsem si i papeže Jana Pavla II. Vypadal spíš jako Mikuláš.

13. listopadu jsem „dostal tradiční tři korunky na svačinu" a poznamenal jsem si: „Venku je –2 °C, ale sníh stále nechce padat."

Učiňme první odbočku. Jaké počasí se vám vybaví, když se řekne „listopad 89"? Mně automaticky naskočí šeď, zataženo a mráz.

Na této fotografii je dobře patrná zima konce roku 1989. Snímek by nás jako bývalé obyvatele Východočeského kraje mohl zaujmout. Výsledkem euforických nálad byl pokus z 3. prosince 1989 propojit Hradec Králové a Pardubice živým řetězem lidských rukou. Vznikl řetěz 10 km dlouhý, ale na splnění cíle to nestačilo. Možná proto nevraživost mezi obyvateli „Mechova" a „Perníkova" přežívá až dodnes.
(Fotografii zapůjčila paní Kateřina Mazurová)

Chceme-li detailnější odpověď, nahlédněme do kroniky obce Valy. Záznamy v ní jsou v tomto období bizarní, soustředí se totiž pouze na téma počasí. Jako kdyby lidské dějiny nic neznamenaly. Čtení následujícího úryvku můžeme pojmout i jako malý kvíz. Najdete jediné místo, které prozrazuje, že se v listopadu 1989 něco důležitého stalo? Teploty se začátkem měsíce vyšplhaly vysoko, až ke 14° C, ale záhy začaly pozvolna klesat, až 9. 11. klesly i přes den téměř k nule. „Ve dnech 11. 11. až 14. 11. 1989 je ráno zataženo, ranní husté mlhy, během dne polojasno. Ráno mráz 1–2 stupně, denní teplota 4–6 st. nad nulou. Během dne polojasno. Dne 15. 11. 1989 je ráno oblačno, mráz 1 stupeň, během dne 4–5 st. nad nulou. Vane jihozápadní vítr. Ve dnech 16. 11. až 20. 11. 1989 dochází k ochlazení. Ranní mrazíky 6–2 st. Během dne teplota 4–5 st. nad nulou. Vane jihozápadní vítr. Památného dne 17. 11. 1989 je ráno rovněž jasno, mráz 6–5 stupňů, během dne 2–4 stupně nad nulou. Vane rovněž jihovýchodní vítr." V následujících dnech se teploty držely ráno často pod nulou (23. 11. mráz –4°C), přes den několik stupňů nad nulou. Převážně bylo zataženo. Mrholení 22. 11. vystřídalo po ochlazení sněžení, vrstva sněhu dosáhla 5 cm. I další dva dny se objevovaly sněžné přeháňky. „Ve dnech 25. 11. 1989 a 26. 11. 1989 je zataženo, mráz 4–6 st., během dne mráz 2 stupně. Vane silný jihozápadní vítr, který přináší vy-

datné sněžení. Vrstva sněhu 10–15 cm. Dne 27. 11. 1989 je ráno zataženo, teploty kolem nuly – obleva. Během dne 3–4 st. nad nulou. Oblačno, slabé sněžení, později mrholení."

Na staré základní škole na tehdejším náměstí Rudé armády, jejíž vestibul zdobil portrét V. I. Lenina s heslem „Učit se, učit se, učit se" a krajinka s mlýnem a citátem J. A. Komenského „Škola bez kázně je jako mlýn bez vody", začal dle mého deníku neklid, ač ne revoluční, již 16. listopadu: „Ve třídě se rozhořel oheň křídových bitev. Holečková začala vyšetřovat. Ale má to marný." I 17. listopad, památný den, proběhl bez revolučních vzruchů: „O těláku jsme byli venku. Bylo asi mínus 2°C. Běhali jsme v tričku s krátkým rukávem a byla nám hrozná zima." Víkend 18. a 19. listopadu proběhl poklidně – oslavili jsme dědovy narozeniny, zajeli na výlet do Litomyšle podívat se na výstavu Vánoce včera a dnes.

Až pondělí 20. listopadu přineslo první zprávy o událostech v Praze. „Uch, zase to pondělí. Ve škole jsme měli do půl druhé. Po dobrém obědě ke mně přišel Petr, hráli jsme ruletu asi do půl čtvrté. Potom jsem šel s Petrem k babičce na zahradu. Hráli jsme fotbal. Domů jsem přišel kolem páté hodiny. Díval jsem se na televizi na Studio kontakt. Ukazovali, jaký jsou v Praze demonstrace, asi se něco semele." Po pravdě – už se nějaký den semílalo.

Televize konce 80. let – pokud jste byli tehdy dětmi, asi si vzpomenete na zavedený sled pořadů: úterý – Studio kamarád, středa – Vega, čtvrtek – Magion, pátek – něco podobného soutěži Hip, hap, hop, sobota – Pionýrská vlaštovka, neděle – Studio kamarád. Na Studio kontakt si vůbec nevzpomínám, přesto ono mě asi jako první informovalo o událostech v Praze.

Pohled do televizních programů tehdejší doby je poučný. Svobodné slovo ze 21. listopadu stále ještě tradičně informovalo o televizních programech SSSR, NDR a PLR. I. program vysílal od rána do hluboké noci. V 16.50 jste mohli zhlédnout Hlásí se CO ČSSR, Večerníček byl vysílán od 19.00 (Pásli ovce Valaši), ve 22.30 jste si mohli poslechnout Hudbu z respíria. II. program zahajoval vysílání až v 15.30. Studio kamarád začínalo v 16.45, poté byl vysílán 4. díl sovětského seriálu Michail Lomonosov. Večer jste si mohli zasportovat u Cvičme, cvičme strečink (19.10), následoval Televizní klub mladých, který vás zavedl na setkání sběratelů kuriozit na ostravské Černé louce (20.00), poté Aktuality.

(Dokončení příště)

Martin Štěpánek

Drobné kamenné památky Přeloučska. Kaplička v Jeníkovicích

Co nalezneme téměř na každé návsi vesnice? První, co nás napadne, je kostel. Ale když tam není kostel, tak co? Někdy zvonička, křížek, pomník padlým hrdinům nebo významného občana, občas zvonička a křížek, k tomu nějaký ten pomník. Ale na co jsme zapomněli? Přeci na kapličku. Pojedeme-li přes Jeníkovice, tak místní kapličku určitě nemineme.

V obci Jeníkovice v jihovýchodní části Přeloučska se mezi domy čp. 6 a 57 nachází kaplička. Datovat její výstavbu je kupodivu celkem obtížné a autorům se rok dokončení nepodařilo i přes snahu dohledat. Z Pamětní knihy obce Jeníkovice vedené teprve od roku 1930 se dozvíme, že byla zasvěcená svatému Václavu, má věžičku a zvonek a o její údržbu se stará obec. V roce 1932 byla provedena oprava střechy nákladem 403 Korun, o dvacet let později byla kaple opět opravena a okolo upravena zahrádka a konečně roku 1995 došlo k zatím asi poslední rekonstrukci památky za pomoci Stavebního podniku Přelouč, 28. září téhož roku byla znovu vysvěcena.

Díky výpiskům, které laskavě poskytl Mgr. Jan Tetřev z Východočeského muzea v Pardubicích se podařilo zjistit, že roku 1900 řešila rada obce, co s rozbitým zvonkem v kapličce. Nakonec zřejmě objednali nový od firmy Červený z Hradce Králové, v dubnu téhož roku jej měli v plánu dát posvětit a umístit do zvoničky. Díky tomu víme, že přinejmenším koncem ledna 1900 v Jeníkovicích kaplička již nějakou dobu stála, vzhledem k jejímu provedení lze předpokládat, že vznikla někdy v předchozích třiceti letech. Jedná se o zděnou stavbu o rozměrech zhruba 4x3 metrů, ve výklenku nad vchodem je umístěna soška Madony a na střeše je plechová zvonička s větracími otvory. Zcela na vrcholu vidíme kříž. Celkové architektonické provedení je nyní v jakémsi neoklasicistním slohu. Kaplička se nachází mezi dvěma lípami a nyní je v dobrém stavu.

Kolikátá už to byla v našem seriálu kaplička? No, pár už jich bylo. Kolik je kapliček na Přeloučsku? Počítal to někdy někdo? Na konci našeho seriálu určitě nějaké číslo padne. Už teď víme, že bude minimálně dvouciferné.

Text + foto: **Jiří Rejl a Matěj Pešta**

Fotohádanka

Říjnová fotohádanka zněla: **„Na fotografii Františka Prášila vidíme hrubou stavbu jednoho z pavilonů mateřské školy čp. 1332 v Kladenské ulici. Pochází asi z let z 1975–1977. Stavba této školy začala v roce 1974 v podobě pěti na sebe navazujících pavilonů z blokopanelů a dokončena byla roku 1978. Vyučuje se zde od roku 1979."**

Gratulujeme **Ladislavovi Roušarovi ml.**, který byl vylosován a stal se vítězem říjnové fotohádanky. Výherce prosíme, aby se dostavil do redakce Roštu (Městský úřad Přelouč, 3. patro) pro svou výhru. Nové odpovědi zasílejte na mail: rost@mestoprelouc.cz a velice děkujeme za Vaši přízeň.

Pravidla silničního provozu 19

Vodorovná značka (obr. vlevo), vyznačuje dovolené zastavení a stání a stanovuje způsob stání ve vztahu k okraji pozemní komunikace. Při stání nesmí vozidlo svým obrysem nebo nákladem přesahovat do vozovky vyznačenou plochu. V úseku označení touto značkou je stání dovoleno za podmínek stanovených svislou dopravní značkou. Tou může být třeba značka „vyhrazené parkoviště" (obr. vpravo), jež označuje místo, kde je dovoleno zastavení a stání pouze některých vozidel. Údaje o tom, pro koho je parkoviště vyhrazeno a popřípadě v jaké době, jsou uvedeny na dodatkové tabulce, ale mohou být uvedeny i přímo na značce místo nápisu. Využití takto označených míst je obvykle vozidly zásobování, taxislužby apod.

Ing. Martin Moravec, Ph.D.,
dopravní specialista

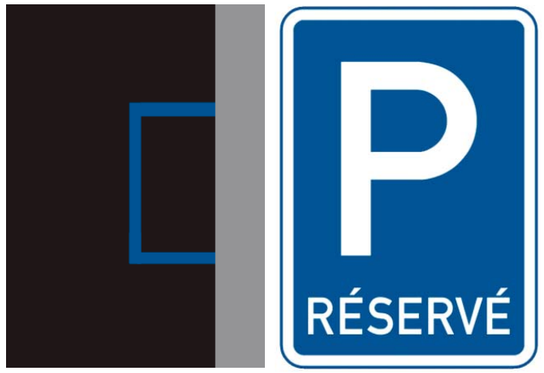

Přelouč se probojovala do finále 2. ligy a postoupila do nejvyšší soutěže

Ragbisté Přelouče se dokázali probojovat do finále 2. ligy a zajistili si tím možnost postupu, po 11 letech, do nejvyšší soutěže. Po jarní části sezóny, kdy jsme ve 2. lize obsadili 1. místo se 100% úspěšností 7 výher, jsme postoupili do nadstavby 2. ligy. Do té postoupili 1.–4. tým z 2. ligy a spadl tam 7. a 8. tým z 1. ligy, kde se bojovalo o konečná první dvě místa, zaručující možnost postupu do 1. ligy. O tato dvě místa bojovaly týmy Slavie Praha, Zlína, Brna Bystrce, Havířova, Českých Budějovic a Přelouče. Po základní časti nadstavby 2. ligy jsme obsadili 2. místo se třemi výhrami a dvěma těsnými porážkami, které nám zajistilo lepší postavení ve dvoukolovém semifinále, ve kterém se naším soupeřem stal tým Zlína. Dvojutkání mělo nabídnout pěkné, tvrdé, a hlavně vyrovnané ragby. Přelouč ve Zlíně 3x po sobě prohrála a bylo načase tuto sérii protrhnout. Což se ragbistům Přelouče podařilo a do odvetného utkání si odvezli výhru a 16-ti bodový náskok. V odvetném utkání jsme dokázali Zlín porazit ještě vyšším rozdílem a zajistili jsme si tím i finále proti týmu Slavie Praha, která ve svém dvojutkání nedala šanci Brnu Bystrc a porazila ho s přehledem 64:16 (43:9) a 115:0 (74:0). Finále se odehrálo po uzávěrce Přeloučského Roštu, na hřišti Slavie v neděli 27. října.

Konečná tabulka nadstavby 2. ligy ragby 2019

#	Pořadí		Z	V	R	P	Skóre	+/-	+4p	-7b	Body
1	RC Slavia Praha	=	5	5	0	0	242:27	215	4	0	24
2	RC Přelouč	=	5	3	0	2	215:108	107	4	1	17
3	RC Zlín	▲	5	3	0	2	124:141	-17	3	0	15
4	RC Bystrc	▼	5	2	0	3	80:122	-42	1	1	10
5	České Budějovice	=	5	1	0	4	88:167	-79	1	0	4 *)
6	RC Havířov	=	5	1	0	4	64:249	-185	0	0	4

1. kolo

RC Přelouč – RC Havířov **66:19** (38:7)
Sestava: Staněk, Čejka, Dušek, Backa, Pánek, Dostál, Kouba, Trunec, Čížek Jakub, Čížek Jan, Svoboda, Nevrlý, Kohout Jan, Rozkošný, Petržilka.
Střídali: Šmíd, Novák, Hanč, Jech, Suchý, Charvát, Pavelka
Body: Rozkošný 19 (8KPP, P) Svoboda 15 (3P), Čížek Jan 15 (3P), Backa 5, Petržilka 5, Kohout Jan 5

2. kolo

RC Bystrc Brno – RC Přelouč **5:45** (5:14)
Sestava: Staněk, Čejka, Dušek (50m. Novák), Šmíd, Pánek, Kouba (40m. Pavelka), Dostál, Trunec (60m. Charvát), Musil, Čížek Jan, Stýblo (75m. Doležel), Nevrlý, Čížek Jakub, Petržilka, Kohout Jan
Body: Čížek Jan 15, Čížek Jakub 6, Musil 5 Stýblo 9 Staněk 10.

3. kolo

RC Přelouč – RC Slávia Praha **8:19** (0:12)
Sestava: Staněk, Čejka, Dušek, Šmíd, Pánek, Dostál, Kouba, Okleštěk, Rozkošný, Čížek Jakub, Pavelka, Nevrlý, Kohout Jan, Stýblo, Petržílka.
Střídali: Novák, Jech, Suchý, Charvát, Doležel, Kosař
Body: Rozkošný 3 (TK), Kohout Jan 5 (P)

4. kolo

RC Zlín – RC Přelouč **50:46** (24:19)
Sestava: 1. Novák 2. Čejka 3. Dušek 4. Backa 5. Pánek 6. Okleštěk 7. Šmíd 8. Trunec 9. Rozkošný 10. Čížek Jan 11. Stýblo 12. Nevrlý 13. Kohout 14. Petržilka 15. Čížek Jakub
Střídali: Charvát, Jech, Suchý, Hanč, Kosař, Pavelka, Doležel
Body: Rozkošný 11 (1×P, 3xKPP), Kohout 10 (2×P) Čížek Jan 10 (2×P) Okleštěk 5 (1xP), Petržílka 5 (1xP), Trunec 5 (1P)

5. kolo

RC Přelouč – RC České Budějovice **50:15** (24 :5)
Sestava: Novák, Čejka, Dušek, Backa, Jech, Kouba, Pavelka, Dostál, Rozkošný, Čížek Jan, Stýblo, Nevrlý, Kohout, Svoboda, Čížek Jakub
Střídali: Charvát, Kosař, Suchý, Pánek.
Body: Rozkošný 15 (1TK,6KPP), Čížek Jan 10 (2P), Dostál, Svoboda, Stýblo, Čížek Jakub, Kohout 5 (1P)

1. Semifinále

RC Zlín – RC Přelouč **27:43** (15:14)
Sestava: Novák (62. min Charvát), Čejka, Dušek (54. min Pánek), Backa, Jech (52. min Hanč), Kouba (51. min Suchý), Stýblo (62. min Kosař), Dostál (62. min Pavelka), Rozkošný, Čížek Jan, Svoboda, Nevrlý, Kohout, Petržilka, Čížek Jakub
Body: Čížek Jan 15 (3 P), Rozkošný 8 (4 KPP), Backa, Svoboda, Čížek Jakub, Petržilka 5 (1 P)

2. semifinále

RC Přelouč – RC Zlín **60:24** (24:12)
Sestava: Novák (Staněk), Čejka (Charvát), Dušek (Pánek), Backa, Jech (Trunec), Kouba (Okleštěk), Dostál, Suchý (Hanč), Rozkošný, Čížek Jan (Pavelka), Petržilka, Nevrlý, Kohout Jan, Svoboda, Čížek Jakub
Body: Petržilka 10, Čížek Jan 10, Čížek Jakub 10, Rozkošný 15 (1TK, 6KPP), Čejka 5, Dostál 5, Svoboda 5

Vojtěch Horáček

FK Přelouč

Fotbalisté FK Přelouč v srpnu vstoupili do nové sezóny a zde přinášíme přehled dosavadních výsledků.

A-mužstvo

se po rozpačitých dvou kolech chytlo a pohybuje se uprostřed tabulky, zatím se nám však nedaří na hřištích soupeřů.

Ústí n. O. B – A-mužstvo 1 : 0 (0 : 0)
Branky: 84. Pavlásek
V poli vyrovnané utkání, ale domácí byli o jeden gól šťastnější.

Vysoké Mýto B – A-mužstvo 2 : 0 (0 : 0)
Branky: 58. Dvořák z pen., 87. Hájek
Po vyrovnaném prvním poločase získali domácí převahu a šli do vedení, které potvrdili v posledních minutách.

A-mužstvo – Svitavy B 2 : 1 (1 : 1)
Branky: 26. Linhart, 90.+1 Březina – 13. Leinweber
Po vyrovnaném průběhu šťastná výhra brankou Březiny ze skrumáže v jedenadevadesáté minutě.

Tuněchody – A-mužstvo 1 : 4 (1 : 1)
Branky: 20. Lamberský – 11. Hudec, 65. Hrečín, 81. Vančura, 86. Oliva
Celý zápas jsme byli lepší, ale definitivně jsme o naší výhře rozhodli až v posledních deseti minutách.

A-mužstvo – Žamberk 4 : 0 (0 : 0)
Branky: 48. Forman, 56. Chaloupský, 68. Vančura, 76. Linhart
Jednoznačná záležitost našeho mužstva, které si však branky nechalo až na druhý poločas.

Dolní Újezd – A-mužstvo 3 : 0 (1 : 0)
Branky: 7. a 90. Mokrejš, 69. Štarman
Domácí byli v úvodu lepší, pak jsme získali převahu my, ale střelecky se nám nedařilo a tak nás domácí potrestali dalšími dvěma brankami.

A-mužstvo – Zámrsk 2 : 1 (0 : 0)
Branky: 59. Hrečín, 66. Novák – 86. Jiráský z pen.
Vyrovnaný zápas se silným soupeřem, o naší výhře jsme rozhodli dvěma slepeným brankami po hodině hry, soupeř již pouze korigoval stav brankou z penalty.

Načešice – A-mužstvo 4 : 1 (1 : 1)
Branky: 36. Jirásek F., 60. Jirásek D., 75. Ilko, 81. Dobrovolný – 27. Novák
Nevydařené utkání, ve kterém domácí zaslouženě zvítězili.

B-mužstvo

odstartovalo výborně výhrou v Moravanech, ale jinak se mu zatím příliš nedaří a začíná se propadat tabulkou do nebezpečných vod.

Moravany B – B-mužstvo 0 : 3 (0 : 3)
Branky: 5. Ulrych, 9. Rokyta, 32. Mitkov
Ráz utkání určila už první desetiminutovka, ve které jsme dvěma góly prakticky rozhodli o osudu utkání.

B-mužstvo – Chvojenec 1 : 1 (1 : 0)
Branky: 39. Pokorný – 60. Vrátil
Soupeř byl po většinu utkání lepší, ale podařilo se nám vybojovat alespoň bod.

Sezemice – B-mužstvo 3 : 1 (2 : 1)
Branky: 7. Knaute z pen., 30. Kuclér, 90. Sušil – 21. Hladík z pen.
Domácí měli po celý zápas mírnou převahu, naše mužstvo však s nimi dlouho drželo krok a své vedení a zisk tří bodů tak domácí potvrdili až v poslední minutě zápasu.

B-mužstvo – St. Mateřov 1 : 1 (0 : 1)
Branky: 86. Rokyta Vá. – 43. Šrám
V první půli byli hosté lepší, po přestávce se naše mužstvo zlepšilo a získalo převahu, kterou zužitkoval čtyři minuty před koncem Rokyta střelou z přímého kopu a zařídil tak spravedlivou remízu.

Křičeň – B-mužstvo 2 : 1 (0 : 0)
Branky: 48. Koki, 74. Zeman – 81. Martin Beránek
Bojovné utkání v první půli moc šancí nenabídlo. Branky padaly až po přestávce a domácí byli o jeden gól lepší.

B-mužstvo – Nemošice 1 : 0 (1 : 0)
Branky: 33. Linhart
Naše mužstvo sehrálo proti poslednímu celku tabulky nepovedené utkání, ve kterém může děkovat za tři body výbornému Šutovcovi v brance.

Mikulovice – B-mužstvo 4 : 2 (1 : 1)
Branky: 27. Valský, 51. Plesinger, 86. Soukup, 90. +1 Pitra – 9. Beránek Ma., 76. vlastní

Dorostu

se zatím vede výborně a dlouho vedl tabulku. O vedení přišel až po prohře v České Třebové v 9. kole.

Mor. Třebová – Dorost 2 : 2 (1 : 2) **p.k. 1 : 3**
Branky: 22. Semelka, 44. Hladík

Ústi n. O. – Dorost 1 : 4 (0 : 1)
Branky: 63. a 83. Oliva, 65. Hladík T., 74. Sekyrka

Libchavy – Dorost 0 : 2 (0 : 1)
Branky: 2. a 75. Oliva

Dorost – Hlinsko 4 : 1 (4 : 1)
Branky: 12. Dostál, 29. Oliva, 44. a 45. z pen. Rokyta V.

Dorost – Pardubičky 4 : 0 (2 : 0)
Branky: 22. Norek, 38. a 62. Hladík T., 51. Oliva

Polička – Dorost 0 : 1 (0 : 0)
Branky: 46. Norek

Dorost – Litomyšl 5 : 2 (1 : 1)
Branky: 25. Rokyta V. z pen., 49. Semelka, 51. Cirkl, 55. Oliva, 64. Hladík T.

Slatiňany – Dorost 2 : 1 (1 : 0)
Branky: 52. Oliva

Dorost – Choceň 4 : 1 (1 : 0)
Branky: 32. Rokyta V. z pen., 49. a 88. Semelka, 83. Tejnický

Česká Třebová – Dorost 3 : 0 (2 : 0)
Sestava: Sirůček (46. Gamper) – Sekyrka, Hladík M., Václavek, Rokyta R. (52. Katzer) – Cirkl, Hladík T., Dostál, Rokyta V., Tejnický – Semelka

Starší žáci

nezačali soutěž dobře, ale jejich výkony i výsledky se postupně zlepšují.

Heřm. Městec – Starší žáci 3 : 0 (1 : 0)

Starší žáci – Nemošice 0 : 0 p.k. 3 : 5

Starší žáci – Prosetín 3 : 3 (1 : 1) **p.k. 4 : 3**
Branky: 24. Koth, 66. a 67. Hrobař

Slatiňany – Starší žáci 2 : 7 (1 : 3)
Branky: 19., 31. a 47. Koth, 6. a 39. Hrobař, 49. Kamas, 60. Šnýdr

Starší žáci – L. Bohdaneč 6 : 0 (3 : 0)
Branky: 52., 58. a 61. Koth, 14. Hrobař, 14. Košař, 31. Katzer

Jiskra 2008 – Starší žáci 3 : 1 (1 : 1)
Branky: 13.Vančura

Mladší žáci

vyhráli hned v prvním kole, ale zatím je to jejich poslední výhra.

Heřm. Městec – Mladší žáci 0 : 1 (0 : 0)
Branky: 38. Katzer

Mladší žáci – Nemošice 0 : 9 (0 : 5)

Mladší žáci – Prosetín 3 : 6 (1 : 4)
Branky: 23. Hubka, 34. Macháček, 54. Balý

Slatiňany – Mladší žáci 6 : 0 (4 : 0)

Mladší žáci – L. Bohdaneč 2 : 3 (0 : 0)
Branky: 42. a 52. Sukdolák

Jiskra 2008 – Mladší žáci 5 : 2 (1 : 0)
Branky: 36. Novák, 57. Poříz

Starší přípravka

zatím ztratila jen jedno utkání, jinak většinu soupeřů jasně přehrává a pravidelně naděluje dvojciferné výsledky.

Starší přípravka – Pardubičky 11 : 3
Branky: Kobera 5, Sukdolák 5, Novák

Starší přípravka – Třemošnice 19 : 3
Branky: Kobera 6, Sukdolák 5, Kopecký 2, Novák 2, Kozubek 2, Jadrníček, Zelinka

Starší přípravka – D. Újezd 10 : 3
Branky: Kobera 3, Sukdolák 2, Kopecký 2, Gamper, Novák, Kozubek

Starší přípravka – Pardubičky 1 : 7
Branky: Novák

Starší přípravka – Moravany 5 : 1
Branky: Horák 3, Novák 2

Starší přípravka – D. Újezd 13 : 4
Branky: Horák 4, Novák 4, Havrda 2, Rosenberger, Gamper, Říha

Starší přípravka – Slatiňany 11 : 6
Branky: Kobera 4, Novák 4, Sukdolák 2, Havrda

Starší přípravka – Litomyšl 10 : 5
Branky: Kobera 3, Havrda 3, Rosenberger 2, Sukdolák, Novák

Starší přípravka – Holice 8 : 1
Branky: Kobera 2, Sukdolák, Kopecký, Gamper, Novák, Havrda, Rosenberger

Starší přípravka – Moravany 9 : 2
Branky: Kobera 5, Novák 2, Jadrníček, Kopecký

Starší přípravka – Žamberk 10 : 5
Branky: Sukdolák 3, Novák 2, Kobera 2, Rosenberger, Havrda, Gamper

Starší přípravka – L. Bohdaneč 12 : 1
Branky: Kopecký 3, Novák 3, Sukdolák 2, Kobera 2, Zelinka, Jadrníček

DOSAVADNÍ PODZIMNÍ VÝSLEDKY HC JESTŘÁBI + PROGRAM NA LISTOPAD

A-TÝM (1. LIGA)

neděle 8. 9.
SK JIHLAVA – HC JESTŘÁBI 3 : 1 (1:0, 1:1, 1:0)
neděle 22. 9.
HC JESTŘÁBI – HBC RAKOVNÍK
6 : 2 (3:0, 0:1, 3:1)
ne 29. 9.
HBC MALENOVICE – HC JESTŘÁBI
3 : 1 (0:0, 1:1, 2:0)
neděle 13. 10.
SK SUCHDOL NAD LUŽNICÍ – HC JESTŘÁBI
4 : 0 (0:0, 1:0, 3:0)

Do zápasů nastoupili:
P. Smekal, L. Varga, J. Třináctý, P. Doležal, D. Jizba, V. Kopřiva, P. Svoboda, M. Šmíd, T. Vorba, Mar. Drápalík, T. Kajda, L. Kohoutek, J. Kovárník, J. Kunc, J. Příhoda, J. Šimek, M. Šimek, D. Štefanský, R. Stoklasa, J. Bílý, V. Jágr, L. Moravec, L. Suchánek, Z. Hejhal, Z. Čapek.

PROGRAM NA LISTOPAD

neděle 3. 11. 14:00
HC Jestřábi Přelouč – SK Kometa Polička
neděle 10. 11. 14:00
HBK Bulldogs Brno – HC Jestřábi Přelouč
neděle 17. 11. 14:00
HC Jestřábi Přelouč – HBC JTEKT Svítkov Stars Pardubice
neděle 24. 11. 14:00
HC Jestřábi Přelouč – SK Jihlava

B-TÝM (REGIONÁLNÍ LIGA ČECHY VÝCHOD)

neděle 8. 9.
TJ LOKOMOTIVA ČESKÁ TŘEBOVÁ B – HC JESTŘÁBI B 3 : 2 (1:1, 0:1, 2:0)
sobota 14. 9.
HC JESTŘÁBI B – TJ SRŠNI SVITAVY
1 : 4 (1:0, 0:3, 0:1)
neděle 22. 9.
HBC CHLUMEC NAD CIDLINOU B – HC JESTŘÁBI B 4 : 0 (1:0, 1:0, 2:0)
sobota 28. 9.
HC JESTŘÁBI B – DELTA PARDUBICE
5 : 13 (1:4, 3:0, 1:9)
neděle 6. 10.
SK PRACHOVICE – HC JESTŘÁBI B
0 : 3 (0:3, 0:0, 0:0)
sobota 12. 10.
HC JESTŘÁBI B – HBC JOKERIT CHRUDIM
1 : 5 (0:2, 0:2, 1:1)

Do zápasů nastoupili:
J. Vondra, L. Varga, T. Bittner, D. Kazimír, M. Kazimír, J. Lauryn, V. Mlynář, D. Novotný, R. Raška, L. Zítka, F. Balada, Z. Čapek, M. Dekereš, T. Hájek, P. Hohenberger, T. Lipavský, J. Pospíšil, S. Zděnek, M. Slanina, O. Dostál, J. Kadera, M. Sláma, L. Komůrka, Z. Hejhal, J. Pavlíček, D. Šurkala, M. Šmíd, J. Příhoda, J. Mikeš.

PROGRAM NA LISTOPAD

neděle 3. 11. 18:30
HBC Pardubice C – HC Jestřábi Přelouč B
sobota 9. 11. 17:00
HC Jestřábi Přelouč B – TJ Lokomotiva Česká Třebová B
neděle 17. 11. 17:00
TJ Sršni Svitavy – HC Jestřábi Přelouč B
sobota 23. 11. 17:00
HC Jestřábi Přelouč B – HBC Chlumec nad Cidlinou B

DOROST (EXTRALIGA divize VÝCHOD)

neděle 8. 9.
HBC AUTOSKLO-H.A.K PARDUBICE – HC JESTŘÁBI 7 : 0 (3:0, 2:0, 2:0)
neděle 15. 9.
HC JESTŘÁBI – HBC JTEKT SVÍTKOV STARS PARDUBICE 0 : 17 (0:6, 0:4, 0:7)
neděle 22. 9.
HBC MALENOVICE – HC JESTŘÁBI
6 : 0 (1:0, 4:0, 1:0)
HBC MALENOVICE – HC JESTŘÁBI
7 : 0 (3:0, 2:0, 2:0)
neděle 29. 9.
HC JESTŘÁBI – JEŽCI HEŘMANŮV MĚSTEC
0 : 5 (0:2, 0:2, 0:1)
neděle 6. 10.
TJ KOVO PRAHA – HC JESTŘÁBI
10 : 0 (2:0, 4:0, 4:0)
neděle 13. 10.
HC JESTŘÁBI – HBK BULLDOGS BRNO
0 : 2 (0:0, 0:0, 0:2)

Do zápasů nastoupili:
L. Čára, Dat Le Quang, J. Kratochvíl, M. Moravec, T. Opasek, J. Pavlíček, L. Stárek, O. Dostál, H. Herman, M. Merta, A. Moravcová, F. Moravec, J. Mrkvička, M. Říha, D. Synek, T. Dlabaja, A. Duba, D. Munduch, D. Rozkošný.

PROGRAM NA LISTOPAD

neděle 10. 11. 14:00
HC Jestřábi Přelouč – HBC Hostivař
neděle 17. 11. 11:30
HC Jestřábi Přelouč – HBC Autosklo – H.A.K. Pardubice
neděle 24. 11. 11:00
HBC JTEKT Svítkov Stars Pardubice – HC Jestřábi Přelouč
neděle 1. 12. 14:00
HC Jestřábi Přelouč – HBC Malenovice

MLADŠÍ ŽÁCI (PŘEBOR VČ)

NEDĚLE 8. 9. – LETOHRAD
HC Jestřábi Přelouč – HBC Svítkov Stars 0:2
HC Jestřábi Přelouč – TJ Sršni Svitavy 1:0
HC Jestřábi Přelouč – HBC Rangers Opočno 4:2
HC Jestřábi Přelouč – TJ Lokomotiva ČT 8:1
HC Jestřábi Přelouč – HBC Chlume n Cidlinou 0:1

Turnaj odehráli:
D. Bednář, T. Záruba, T. Skála, J. Hájek, O. Novotný, O. Koudelka, J. Mrkvička, T. Král, A. Králová, M. Tesař, J. Gryč, V. Tichý, R. Hlína, M. Merta.

HC Jestřábi – Mladší žáci (foto MG)

NEDĚLE 6. 10. – PŘELOUČ
HC Jestřábi Přelouč – HBC Autosklo HAK Pardubice 0:4
HC Jestřábi Přelouč – HBC Lokomotiva Česká Třebová 11:0
HC Jestřábi Přelouč – HBC Opočno 2:8

K turnaji nastoupili:
T. Gruss, D. Gruss, J. Gryč, O. Novotný, T. Král, M. Tesař, J. Mrkvička, T. Záruba, J. Hájek, R. Hlína, L. Moravský, M. Hora, B. Kaderová, M. Kobera, D. Synek, V. Tichý.

PŘÍPRAVKA (PŘEBOR VČ)

SOBOTA 21. 9. 2019 – PŘELOUČ
Tomáš Hájek:
„Domácí turnaj přípravek hodnotíme velmi pozitivně. K prvnímu turnaji na novém povrchu jsme složili tým Zelených a tým Bílých. Sbírali jsme střídavě vítězství remízy i porážky. V konečném součtu byli Zelení o trochu úspěšnější, než Bílí. Velmi dobrý výkon podali oba brankáři, ale pochvalu za nasazení a předvedenou hru zaslouží všichni."

Za HC Jestřábi Přelouč nastoupili:
T. Záruba, T. Skála, O. Novotný, V. Tichý, J. Hájek, M. Tesař, V. Štainer, T. Král, A. Králová, D. Gruss, Š. Moravský, R. Hlína, B. Kaderová.

MINIPŘÍPRAVKA (PŘEBOR VČ)

SOBOTA 28. 9. – LETOHRAD
HC Jestřábi Přelouč – SK Hokejbal Letohrad 3:0
HC Jestřábi Přelouč – HBC Svítkov Stars 2:3
HC Jestřábi Přelouč – HBC Jokerit Chrudim 0:1
HC Jestřábi Přelouč – HBC Alfa Pardubice 5:2
HC Jestřábi Přelouč – HBC Hradec Králové 6:0

Za HC Jestřábi Přelouč nastoupili:
T. Záruba, O. Koudelka, J. Dašek, A. Králová, K. Sláma, P. Hampl, T. Raška, V. Tichý, L. Tichý.

- fáda -

Byl jsem na ME ve stolním tenisu handicapovaných, Helsingborg 2019

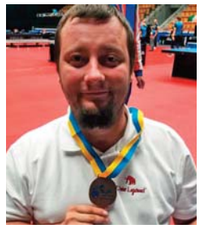

Jiří Suchánek

V termínu od 16. do 21. září jsem se zúčastnil ME ve švédském městě Helsingborg v Helsingborg Aréně. Na turnaj jsem se společně s některými členy výpravy (zbytek jel autem) vydal letecky již v sobotu 14. září.

Ubytováni jsme byli v krásném hotelu Good Morning. V neděli byl v plánu dopolední a odpolední trénink. Bohužel mě den před odletem sklátila viróza a držela po celou dobu turnaje. Proto jsem absolvoval pouze dopolední trénink a to jen tak napůl, abych si zvykl na halu a pak jako každý následný den paralen a do peřin.

V mé skupině postižení se zúčastnilo 18 hráčů v pěti skupinách. V základní skupině mě čekal Slovák Riapoš a Srb Stoiljkovič. První zápas se Slovákem byl jasně pro soupeře. Sice se mi podařilo vyhrát za stavu 0:2 a snížit tak rozdíl na 1:2, ale další set Riapoš opět ovládl a zápas vyhrál 1:3. Chuť jsem si spravil v druhém zápasu se Srbem Stoiljkovičem. První set jsem sice prohrál, ale ostatní už byly v můj prospěch a s výhrou 3:1 jsem postoupil přímo do čtvrtfinále.

V K. O. pavouku jsem nastoupil na Rusa Nazirova. S ním jsem vyhrál 3:0 a tím si zajistil nejen účast v semifinále, ale také jistou bronzovou medaili (pátá z ME 3x stříbro, 2x bronz). V zápase o finále se světovou jedničkou Francouzem Lamiraultem (pozdější vítěz) jsem rozhodně favoritem nebyl a zápas také podle toho vypadal. S prohrou 0:3 pro mě jednotlivci skončili bronzem.

Ve čtvrtek se rozehrála soutěž družstev, do které jsem nastoupil ve čtyřčlenné skupině s Martinem Zvolánkem. Družstva se hrají systémem čtyřhra, dvouhra, dvouhra k dosažení druhého bodu. První zápas proti maďarsku byl jasně v naší režii. Vítězství 2:0 nás ale dlouho nedrželo. Ve druhém zápase nás čekala Francie (pozdější vítěz).

Nasazená jednička nám nedala šanci a s prohrou 0:2 nás čekal zápas o postup. Ten by nám zajistil účast v semifinále a jistý bronz. Bohužel jsme prohráli úvodní čtyřhru. Martin ale dvouhru se Stoiljkovičem vyhrál a vyrovnal na 1:1. Nastoupil jsem tedy k rozhodujícímu zápasu proti Perličovi. Nejprve jsem uhrál dva sety, pak ale soupeř vyrovnal a díky mému podprůměrnému výkonu poslední set vyhrál a nás tím ze soutěže družstev vyřadil.

Tento turnaj se také počítal do nominace do Tokia. Snad se podařilo nahrát nějaké body, ale hlavně snad je neztratit. Je třeba, abych poděkoval masérce Lence Štanclové a fyzioterapeutce Daně Vlkové za služby spojené s mou přípravou. Další mezinárodní turnaj, na který se chystám, proběhne v polovině října ve Finsku.

Odkaz na můj profil:
http://stats.ipttc.org/en/profiles/2922?resource_id=2922&with_medals=1
Odkaz na aktuální světový žebříček:
http://www.ipttc.org/rating/2019-09-01/M2.htm

text a foto ***Jiří Suchánek***

Junioři se poprvé představí v I. okresní lize Kolín!

Do startu nové futsalové sezóny zbývá pár posledních týdnů. Přeloučští Junioři dva roky bojovali v II. okresní lize Kolín. V minulé sezóně si předsevzali, že postoupí do I. okresní ligy Kolín, a to se jim také podařilo. Svůj úvodní zápas letos odehrají 16. listopadu v přeloučské sportovní hale, a to rovnou s vítězem minulého ročníku, Startipem Řečany. Můžete se tak těšit na atmosférou nabité a sportovními emocemi protkané derby. Než se ale futsalové dění v Přelouči rozeběhne naplno, pojďme si minulý ročník zrekapitulovat.

Junioři nastoupili celkem ve ligových 12 zápasech, během kterých nastříleli celkem 54 gólů. Nutno podotknout, že přeloučský celek měl ze všech týmů II. okresní ligy Kolín nejlepší obranu, neboť obdržel nejmenší počet gólů, a to 37. Sedm zápasů dotáhli k vítězství, jedenkrát remizovali a čtyřikrát prohráli. Nejlepším střelcem byl v sezóně 2018/2019 Jakub Černík s osmnácti vstřelenými góly, a tím obhájil prvenství ze sezóny 2017/2018. Druhé místo s osmi vstřelenými góly patří Josefu Brunclíkovi a třetí příčku s šesti vstřelenými góly obsadil Lukáš Chaloupský.

Přeloučský futsal se v minulé sezóně podíval také do Stochova. Junioři sehráli pohárové utkání s celkem FK Stochov. To jim bohužel nevyšlo, a tak pro ně pohárová soutěž skončila již v prvním kole. Z toho se však velmi brzy oklepali, vrátili se s novou energií zpět k ligovým utkáním, a nakonec se s celkovým počtem 22 bodů umístili na druhém místě v II. okresní lize Kolín.

Na co všechno se my, a hlavně vy můžete těšit? Kromě energií nabitých utkání se skvělými týmy bude na každém domácím utkání zajištěné občerstvení. Nebudou chybět ani sestřihy ze zápasů, playlisty domácích hráčů, tipovačka na Instagramu, články, rozhovory a informace o aktuálním dění na webových stránkách a na Facebooku.

Doufáme, že se stejně jako my těšíte na novou sezónu, a že nás jako v předchozím ročníku přijdete podpořit. Celkem vás na – ať už domácí či venkovní – zápasy dorazilo přes 500, a toho si moc vážíme. Těšíme se doma na naše fanoušky!

Rozpis domácích zápasů v sezóně 2019/2020

Juniors FC – Startip Řečany	Neděle	17.11.	19:20	Hala: SH Přelouč
Juniors FC – Baník Chvaletice	Sobota	30.11.	19:20	Hala: SH Přelouč
Juniors FC – FK Libodřice	Neděle	15.12.	18:20	Hala: SH Přelouč
Juniors FC – FC Věšák Butabi	Sobota	11.01.	19:20	Hala: SH Přelouč
Juniors FC – N.P.C. Kutná Hora	Neděle	26.01.	18:20	Hala: SH Přelouč
Juniors FC – TJ Sokol Krampol Kolín	Sobota	08.02.	19:20	Hala: SH Přelouč
Juniors FC – Borky Liga	Sobota	22.02.	19:20	Hala: SH Přelouč

za Juniors Přelouč FC **Markéta Štiková**

Orel Přelouč – oddíl florbalu

Protože v říjnu se už naplno rozeběhly mistrovské soutěže ve florbalu i na regionálních úrovních, přinášíme čtenářům Roštu přehled dosavadních výsledků družstev našeho oddílu, které se do bojů o mistrovské body již zapojily:

Muži:

Chlapi odehráli ke dni uzávěrky Roštu zatím jeden turnaj, a to hned na domácí palubovce v Přelouči. A stručně řečeno, bylo střídavě oblačno, tedy tak, jak to v říjnu běžně bývá: nejprve prohráli s týmem Sokola ze Dvora Králové 1:2, aby vzápětí porazili Orlicko-Třebovsko 4:1, se kterým v minulé sezóně prohráli oba vzájemné zápasy. I z tohoto pohledu se prohra v prvním zápase jeví jako zbytečná ztráta minimálně 2 bodů.

Orel Přelouč – Sokol Dvůr Králové n/L 1:2 (0:1, 1:0, 0:1)

Branku dal v 10. minutě Jiří Maček, který nahodil míček zpoza branky a jeden ze soupeřů si jej srazil do vlastní branky.

Orel Přelouč – FbK Orlicko-Třebovsko 4:1 (2:0, 0:1, 2:0)

Za Orel skórovali 4 střelci v pořadí: Petr Novák, David Verunáč, Ladislav Jezdinský a benjamínek týmu Viktor Čapek.

Dorost:

Dorostenci v týmu s jednou slečnou dosud odehráli 2 turnaje, tedy celkem 4 zápasy. V prvních 2 zápasech hraných v Přelouči před domácím publikem vybojovali 2 cenné body za 2 remízy 7:7 s Titány z Pardubic a 6:6 s nejlepším týmem soutěže z Poličky. Zejména ta druhá se silným soupeřem je cenná, přestože Orlové s jednou Orlicí mezi sebou vedli v zápase již 4:2 a 5:1. Ale ve florbale výrazné otočky a přemety nejsou nic mimořádného, protože gólů v něm padá často jako máku ☺

Na druhém turnaji v Pardubicích to již i vlivem oslabení sestavy o neúčast některých hráčů nebylo tak dobré a přišly 2 prohry: nejprve 1:3 s týmem SPV Pardubice a poté v druhém zápase s Poličkou dokonce 0:9.

Z hráčů si v kanadském bodování zatím nejlépe vede Adam Stradiot se 6 body (4 góly a 2 asistence) a Michal Vagner také se 6 body (1+5).

Starší žáci:

Starší žáci nejprve na 1. turnaji v Pardubicích po 3 prohrách, kdy zejména prohra v derby s Orlem Letohrad-Orlice 1:5 hodně zamrzela, spadli z 5. výkonnostního koše.

Další turnaj, tentokrát již v 6. koši, ale hráli doma v Přelouči a tak ze sebe, snad kromě prvního zápasu, dokázali vyždímat maximum. Nejprve sice po ještě asi trochu ospalém výkonu prohráli 1:8 s vítězem tohoto koše z Poličky, ale následně spravili chuť nejenom sobě, ale hlavně přítomným fanouškům.

V dramatickém zápase nejprve doslova udolali velmi běhavého soupeře z Hradce Králové 5:4 poté, co již 0:3 prohrávali, a pak doslova převálcovali 10:3 soupeře z Orlicka-Třebovska.

V tomto zápase se blýskli 4 góly Maxmilián Čapek a Martin Landsmann, ale i děvčata v týmu si připsala cenné body do kanadského bodování: Lucie Matoušková 2 asistence, Justýna Kosinová 1 gól a skvělé výkony v bráně pak předváděla Kristýna Klepalová.

V listopadu se pak sportovní fanoušci mohou přijít podívat na florbal v Přelouči pouze jednou, a to na:

Pardubický přebor mladších žáků – neděle 24. listopadu:

10:00	**Orel Přelouč** – Orel Letohrad
10:40	SPV Pardubice – IBK Holice
11:30	Orel Letohrad – SPV Pardubice
12:10	**Orel Přelouč** – IBK Holice
13:00	Orel Letohrad – IBK Holice
13:40	**Orel Přelouč** – SPV Pardubice

Přebor mladších žáků se hraje tzv. finským systémem, tedy na malém hřišti o rozměrech 20x10 metrů se 3 hráči v poli a 1 gólmanem. Florbaloví fanoušci tak mají jedinečnou možnost vidět spoustu gólů a osobních soubojů, tedy živý a zábavný florbal! Přijďte se proto podívat a povzbudit naše kluky a holky.

Na závěr příspěvku z florbalu pak připomínáme, že stále je možné začít hrát florbal ve všech věkových kategoriích dětí a mládeže. Stačí přijít na trénink v úterý či čtvrtek mezi 16 a 19 hodinou do městské haly Za Fontánou a přihlásit se u trenérů, nebo zavolat na číslo 732 610 593.

Mít své vlastní florbalové vybavení není nutné, pro začátek jej můžeme zapůjčit včetně vybavení gólmanského.

Mirek Kumstýř

Pod basketbalovými koši…

… výsledky zápasů jednotlivých družstev, odehraných od poloviny září do 15. 10. 2019

Muži:

BK Přelouč – Basketbal TJ Svitavy 58 : 66 (37:31)
Body: Konvalina 21, Zikmunda 15, Bulušek 10, Kouba 7, Dašek 3, Priessnitz M. 2

Ženy:

BSK TJ Jičín – BK Přelouč 59 : 74 (33:39)
Body: Nešetřilová 28, Rozsévačová 13, Roubová 12, Sedláčková 11, Bogdányová 4, Žáková N. 4, Novotná 2

TJ Sokol Stěžery – BK Přelouč 55 : 73 (26:34)
Body: Nešetřilová 16, Žáková N. 13, Rozsévačová 12, Sedláčková 11, Doležalová 10, Hejná 6, Novotná 5

Nejmladší minižáci U11:

BK Ústí n. Orlicí – BK Přelouč 27 : 63 (17:38)
Body: Horák 33, Konvalina 8, Kuchyňka 7, Hladík 4, Jarolím 4, Školníková 4, Miartušová 3

BK Ústí n. Orlicí – BK Přelouč 33 : 92 (15:43)
Body: Horák 36, Kuchyňka 14, Konvalina 10, Danielka 6, Mucha 6, Hladík 4, Školníková 4, Školník 4, Jarolím 4, Marek 2, Miartušová 2

Mladší žáci U 14:

ADFORS Basket Litomyšl – BK Přelouč 77 : 31 (37:15)
Body: Uchytil 9, Dobruský 6, Verunáč 6, Miláčková 4, Přemyslovský 4, Válek 2

ADFORS Basket Litomyšl – BK Přelouč 62 : 34 (33:14)
Body: Uchytil 15, Verunáč 7, Čapek 6, Miláčková 4, Válek 2

BK Přelouč – SK Týniště n. Orlicí 17 : 88 (11:44)
Body: Dobruský 6, Verunáč 4, Soldán 3, Synek 2, Miláčková 1, Válek 1

BK Přelouč – SK Týniště n. Orlicí 39 : 90 (17:55)
Body: Dobruský 10, Soldán 9, Dostál 4, Miláčková 4, Verunáč 4, Vomlel 2, Přemyslovský 2, Synek 2, Uchytil 2

TJ Sokol Stěžery – BK Přelouč 61 : 45 (30:30)
Body: Soldán 22, Uchytil 10, Miláčková 4, Vomlel 2, Válek 2, Dobruský 2, Přemyslovský 2, Novotný 1

TJ Sokol Stěžery – BK Přelouč 51 : 35 (27:21)
Body: Soldán 14, Dobruský 6, Novotný 4, Uchytil 3, Miláčková 2, Válek 2, Přemyslovský 2, Synek 2

Domácí zápasy – listopad:

2.11. muži a mladší žáci
3.11. muži
16.11. ženy
17.11. ženy
30.11. muži a mladší žáci

D. Rambousková

LUŠTĚNÍ

TROCHA HISTORIE NIKOHO NEZABIJE

část 5

Za husitských válek potkal opatovický klášter smutný osud. Na vině byli husité, kteří ho v čele s polním hejtmanem Divišem Bořkem z Miletínka v roce **1421** *(tajenka sudoku)* dobyli a vypálili. Nezůstal tam kámen na kameni. Ty, které na spáleništi zbyly, si lidé rozebrali. Ono totiž dobrých stavebních kamenů není nikdy dost. Možná si některé vzal i pán z Miletínka, protože brzy potom začal s přestavbou **hrádku** *(tajenka hřebenovky)* na Kunětickém vršku, který nazval Kunětická hora.

Jak to bylo s tímto pánem dál, se dozvíte v příštím čísle.

1. SUDOKU

Vyplňte do jednotlivých polí číslice od 1 do 9 tak, aby každá z nich byla v každé řádce, v každém sloupci a zároveň v každém rámečku o 3 x 3 polích (vyznačeném tučnou linkou) jen jednou. Tajenku čtěte po řádcích v zabarvených políčkách.

	4				5			
	5		9		4		8	3
6				3	2			7
5		3			6			4
2	9						6	8
7			4			9		5
4		1	7					6
8	7		3		1		2	
							4	

2. HŘEBENOVKA

1. část dveří
2. zvyšovat se
3. naplněná
4. kovové vlákno
5. vojenský útvar
6. zhotovit oděv

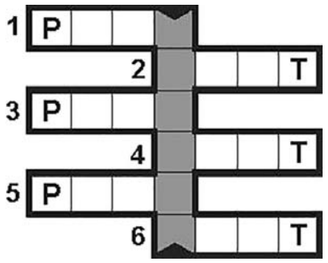

3.

Jen jeden dílek patří do obrázku. Který?

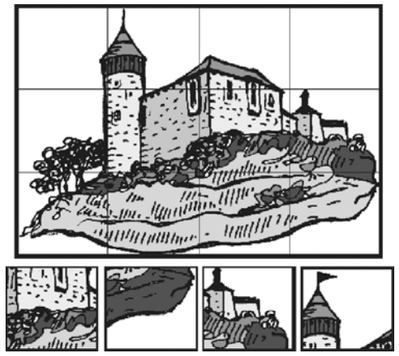

ŘEŠENÍ 4. DÍLU:

1. 8. 9. 1261; 2. V pátek.

Bohužel v tomto díle nikdo správně řešení nevyluštil. Doufáme, že vás to neodradí a pokusíte se vyluštit další díl luštění s Makovicí. Odpovědi zasílejte na mail: rost@mestoprelouc.cz.

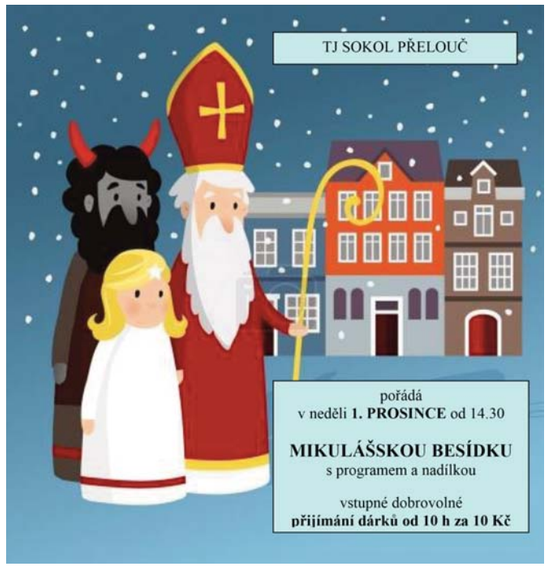

Program kina na listopad 2019

Kulturní a informační centrum města Přelouče Městské kino, Pardubická 687, telefon 773 533 999

www.ksmp.cz/kino/program/

27. 11. Středa 19:30 152 min. V kinech od: 11/2019

DOKTOR SPÁNEK OD STEPHENA KINGA

USA-horor, thriller: Nyní dospělý Dan Torrance (McGregor) se usilovně snaží vyrovnat se svým hrůzným zážitkem z hotelu a najít klid v duši. Vše se ale změní ve chvíli, kdy se setká s Abrou, odvážnou mladou dívkou obdařenou mimořádnými mimosmyslovými schopnostmi označovanými jako „osvícení“. Abra instinktivně vycítí, že Dan má stejné tajuplné nadání jako ona, a obrátí se na něj se zoufalou prosbou o pomoc.

120 Kč — mládeži do 15 let nepřístupný

28. 11. Čtvrtek 19:30 105 min. V kinech od: 11/2019

VALHALLA: ŘÍŠE BOHŮ

Dánsko, Norsko-dobrodružný: Výpravná fantasy založená na severských bájích a mýtech o Valhalle, kam za doprovodu valkýr přicházejí padlí bojovníci. Odin, Thor, Loki a další bohové z Valhally se musí postavit svému osudu a odvrátit Ragnarok, zánik svůj i celého světa. Ze zajetí se totiž osvobodil obrovský vlk Fenrir a bohům hrozí ta úplně poslední bitva s odvěkým nepřítelem, s divokými obry. Svou roli v jejich boji sehrají i dvě děti, které si ze světa lidí přivedl Thor jako své sluhy.

120 Kč mluveno česky — mládeži do 12 let nevhodný

29. 11. Pátek 19:30 112 min. V kinech od: 11/2019

BÍLÁ JAKO PADLÝ SNÍH

Francie-komedie: Krása mladé Claire vyvolává u nevlastní matky Maud nepotlačitelnou žárlivost, která ji dovede až k naplánování její vraždy. Před smrtí ji na poslední chvíli zachrání tajemný muž a poskytne jí úkryt na svém statku. Claire se rozhodne ve vesnici zůstat a způsobí tím velký rozruch… Jeden, dva… a zakrátko hned sedm mužů podlehne jejímu šarmu! Claire prožívá zásadní okamžiky svého dospívání, smyslné i děsivé…

120 Kč — mládeži do 12 let nevhodný

30. 11. Sobota 19:30 80 min. V kinech od: 11/2019

JIŘÍ TRNKA: NALEZENÝ PŘÍTEL

ČR-dokument: Jiří Trnka byl jedním z největších českých umělců 20. století a jedním ze zakladatelů loutkové animace. Jeho poetická a imaginativní práce ostře kontrastuje s temnou érou 50. let v komunistickém Československu. Jeho práce byla režimem používána jako důkaz, že komunistická společnost dokáže umělcům poskytnout skvělé podmínky pro tvorbu. Ideologický zápas Západu a Východu se nevyhnul ani dětem a jejich příběhům.

120 Kč mluveno česky — mládeži přístupný

TAJENKA KŘÍŽOVKY: Listopadová pranostika.	PEVNÁ MEZ	ASI	JMÉNO PROZAIKA PAVLA	NOČNÍ PTÁK		FAKT	ODE	TĚLNÍ VÝMĚSEK	DŘÍVĚJŠÍ KOČOVNÍK	ČÁSTI NOHOU		N	VLASTNITI VSTUPENKU (ZAST.)	ODSTRANITI SI CHLOUPKY
ASIJSKÝ STÁT / RYBA					VZTEK / OVOCNÁ LIMONÁDA						ELEKTRÁRNA MOCHOVCE (ZKR.) / SPZ SOKOLOV			
1. díl tajenky														
INICIÁLY PÍSNIČKÁŘE MLÁDKA		ZN. KOSMETIKY / DEŠTNÍK (ZAST.)					TAHLE / ŽÁR (KNIŽ.)					TOTO / DRUH SÝRA		
KUŘECÍ ZVUK			MUŽSKÉ JMÉNO / OTŘES MOZKU					REAL. KANC. (ZKR.) / MÍSTO V CHRÁMU			AFRICKÁ ŘEKA / INIC. HERCE SOBOTY			
ÚTOK				OSMIČKA (OB.) / TVRDIT ŽELEZO					DŮKAZ NEVINY / 2. díl tajenky					
PŘÍŠTÍ ROK					POSVÁTNÝ ZÁKAZ / KOREJ. DYNASTIE					ZÁŘE / BŮŽEK LÁSKY				
ČÍSLOVKA	INDONÉS. SÍDLO / KÓD LET. ONTARIO					DVORANA / TECH. SPR. KOMUNIKACÍ (ZKR.)					JANINSKÝ PAŠA / LATIN. POZDRAV			
DOKONČIT SOLENÍ							NÁMĚT / TAHLE					S / SLOVEN. JESTLIŽE		
3. díl tajenky					DÁVATI DO STOHŮ									
SPORTOVEC					KANÁR (ZDROB.)								ABATON, AMAR, AVE, KOMOCE, LIMITA, ONT	

Znění říjnové tajenky bylo… **Svatá Voršila zimu posílá** a v rámci losování zvítězila **Eva Měcháčková**, které gratulujeme a prosíme, aby se dostavila pro malou věcnou odměnu do redakce Roštu, Městský úřad Přelouč, 3. patro.
Novou tajenku zasílejte na mail: **rost@mestoprelouc.cz** nebo volejte na telefon **466 094 103**. Těšíme se na vaše nové odpovědi.

Přeloučský Rošt – měsíčník, periodický tisk územního samosprávného celku, evidenční číslo MK ČR E 11513, číslo 11 – 1. listopadu 2019. Vydává: Město Přelouč, Československé armády 1665, 535 33 Přelouč, IČO 00274101. Šéfredaktorka Marcela Gryčová. Sídlo redakce: MěÚ Přelouč, Československé armády 1665, 535 33 Přelouč, tel.: 466 094 103, fax: 466 094 104, e-mail: rost@mestoprelouc.cz, podávání novinových zásilek povoleno OdSP Pardubice č.j. 1344/92-PP/1 ze dne 6. 5. 1992. Vytiskl TNM Print s.r.o. Poděbrady, počet výtisků 1200. Redakce neodpovídá za obsah příspěvků poskytnutých čtenáři a inzerenty. Redakce si vyhrazuje právo příspěvky zkracovat bez souhlasu autora. Uzávěrka příštího čísla je **13. 11. 2019**.

Program kina na listopad 2019

Kulturní a informační centrum města Přelouče Městské kino, Pardubická 687, telefon 773 533 999

www.ksmp.cz/kino/program/

1. 11. Pátek 19:30 95 min.

ROMÁN PRO POKROČILÉ

ČR-komedie: Jaký je život rozvedených mužů, oddělených naštvanou exmanželkou od stolu, lože a účtu? Jak zapůsobí rozvod na jejich morálku a sebevědomí? Hlavní hrdina Rudolf (Marek Vašut), noblesní šarmantní světák, je po rozvodu způsobeném nerozvážnou milostnou avantýrou nucen přestěhovat se z přepychu velkoměsta do venkovského hotelu, který vlastní se svým prostopášným bratrem Arnoštem (Miroslav Etzler).

V kinech od: 9/2019 110 Kč mluveno česky mládeži do 12 let nevhodný

2. 11. Sobota 19:30 110 min.

POSLEDNÍ ARISTOKRATKA

ČR-komedie:Rodilý Newyorčan Frank (Hynek Čermák) získá díky svým šlechtickým předkům dávné rodové sídlo - zámek Kostka. Potomek emigrantů se tak po více než čtyřiceti letech chystá s dcerou Marií (Yvona Stolařová) a temperamentní ženou Vivien (Tatiana Vilhelmová) na velký návrat do Čech. Čerství aristokraté jsou neznalí místních poměrů a nepolíbení českou realitou, někdejší vlast a zámecký život znají jen z prastarých vyprávění příbuzných.

V kinech od: 10/2019 130 Kč mluveno česky mládeži přístupný

3. 11. Neděle 16:00 87 min.

ADDAMSOVA RODINA

USA-animovaný, rodinný: Připravte si prsty na lusknutí! Na plátna kin se vrací ikonická rodina, která každý rok vyhrává všechny soutěže na Halloween. Tentokrát se členové této vtipné a výstřední rodinky představí v animované podobě. Malí i velcí diváci se mohou těšit na skvělou zábavu, protože Addamsovi se budou snažit mermomocí dokázat, že dobří sousedé jsou pro své okolí k nezaplacení.

V kinech od: 10/2019 120 Kč mluveno česky mládeži přístupný

6. 11. Středa 19:30 122 min.

JOKER

USA-krimi, drama: Zkrachovalý komediant Arthur Fleck (Joaquin Phoenix) se dlouho pohybuje na tenké hranici mezi realitou a šílenstvím. Jednoho dne se ve svém obleku klauna potuluje po ulicích Gotham City a dostává se do konfliktu s brutálními zloději. Pomalu se roztáčí spirála událostí dosahující hrozivých rozměrů. Všemi opuštěný Fleck se začne čím dál více propadat do hlubin šílenství a postupně se mění v ikonu zločinu, kterou svět brzy bude znát pod jménem Joker.

V kinech od: 10/2019 120 Kč mluveno česky mládeži do 12 let nevhodný

7. 11. Čtvrtek 19:30 105 min.

ŽENSKÁ NA VRCHOLU

ČR-komedie: Trochu svérázná svobodná matka, úspěšná majitelka biokavárny Helena (Anna Polívková), odjíždí na popud své tety Ely (Jana Krausová) s nadšeným osmiletým synem Mikulášem strávit advent na horách, aby se tak vyhla svému citovému problému. Díky své roztržitosti a hře osudu se ocitá ve vysokohorské chatě Samota. Tam potkává dva muže, ač o žádné seznamování opravdu nestojí.

11/2015 130 Kč mluveno česky mládeži přístupný

9. 11. Sobota 19:30 138 min.

BITVA U MIDWAY

USA, Čína-akční, válečný: Válečný velkofilm světoznámého režiséra Rolanda Emmericha (Den nezávislosti, Patriot, Godzilla) líčí příběh příslušníků amerického námořnictva a letectva v bitvě u Midway, která znamenala zlom na pacifickém bojišti druhé světové války. Hvězdně obsazený film (Luke Evans, Woody Harrelson, Patrick Wilson, Ed Skrein, Aaron Eckhart, Nick Jonas a další) působivě ukáže nejen pozadí konfliktu, ale zejména bitvu samotnou.

V kinech od: 11/2019 120 Kč mládeži do 12 let nevhodný

10. 11. Neděle 16:00 45 min.

HURÁ NA POHÁDKY

ČR-animovaný, povídkový: Hurá na pohádky je pásmo krátkých animovaných filmů pro nejmenší diváky a jejich bystré sourozence a zvědavé rodiče. Pásmem vás provedou dva zábavní a věčně hladoví nejlepší medvědí kamarádi Nedvěd a Miška z večerníčkového seriálu Mlsné medvědí příběhy. Ti se v pásmu objeví v epizodách Mňamózní svačinka, Hurá na borůvky a Pozdrav od strýčka, kde se díky svým bláznivým nápadům dostávají do jedné šlamastyky za druhou.

V kinech od: 10/2019 80 Kč mluveno česky mládeži přístupný

13. 11. Středa 19:30 105 min.

ŽENSKÁ NA VRCHOLU

ČR-komedie: Trochu svérázná svobodná matka, úspěšná majitelka biokavárny Helena (Anna Polívková), odjíždí na popud své tety Ely (Jana Krausová) s nadšeným osmiletým synem Mikulášem strávit advent na horách, aby se tak vyhla svému citovému problému. Díky své roztržitosti a hře osudu se ocitá ve vysokohorské chatě Samota. Tam potkává dva muže, ač o žádné seznamování opravdu nestojí.

V kinech od: 11/2019 130 Kč mluveno česky mládeži přístupný

14. 11. Čtvrtek 19:30 152 min.

LE MANS '66

USA-životopisný, sportovní: Strhující příběh o tom, jak konstruktér aut Carroll Shelby a britský jezdec Ken Miles postaví pro automobilku Ford revoluční závodní auto, aby mohli zvítězit nad Enzem Ferrarim v závodu 24 Le Mans ve Francii roku 1966.

V kinech od: 11/2019 130 Kč mládeži do 12 let nevhodný

15. 11. Pátek 19:30 93 min.

HRA

ČR-komedie, drama: Svět Petra (Jiří Mádl), mladého ředitele oblastního divadla, se začne rozpadat poté, co se rozhodne zrealizovat svůj sen, ambiciózní adaptaci Euripidova klasického dramatu o Faidře. Během zkoušek přijde o dva hlavní protagonisty a město mu vyhrožuje krácením rozpočtu kvůli politickému obsahu jeho adaptace.

V kinech od: 11/2019 100 Kč mluveno česky mládeži do 12 let nevhodný

21. 11. Čtvrtek 19:30 96 min.

VLASTNÍCI

ČR-komedie: Paní Zahrádková (Tereza Voříšková) s manželem (Vojta Kotek) idealisticky chtějí, aby společnými silami dům zachránili. Novomanželé Bernáškovi (Jiří Černý, Maria Sawa) se s nadšením připojují. Paní Roubíčková (Klára Melíšková) pedantsky kontroluje řádný průběh schůze. Paní Horvátová (Dagmar Havlová) všechno iniciativně komentuje. Paní Procházková (Pavla Tomicová) s panem Novákem (Ondřej Malý) hledá způsoby jak zhodnotit svůj majetek...

V kinech od: 11/2019 130 Kč mluveno česky mládeži do 12 let nevhodný

22. 11. Pátek 19:30 127 min.

AMNESTIE

ČR-drama, thriller: Emotivní thriller Amnestie přinese na plátna největší vzpouru ve vězeňské historii Československa a spolu s ní i příběh, který odráží obrovské a rychlé změny po revoluci v roce 1989. Film jde do kin jako příspěvek k výročí Sametové revoluce, na události a dramatickou dobu se ale dívá jinak, než by mohli diváci očekávat. Očima jednoho z vězňů z prostředí věznice pro nejtěžší případy v Leopoldově, jehož příběh se uzavře během divoké vzpoury.

V kinech od: 11/2019 120 Kč mluveno česky mládeži do 15 let nepřístupný

23. 11. Sobota 19:30 105 min.

ŽENSKÁ NA VRCHOLU

ČR-komedie: Trochu svérázná svobodná matka, úspěšná majitelka biokavárny Helena (Anna Polívková), odjíždí na popud své tety Ely (Jana Krausová) s nadšeným osmiletým synem Mikulášem strávit advent na horách, aby se tak vyhla svému citovému problému. Díky své roztržitosti a hře osudu se ocitá ve vysokohorské chatě Samota. Tam potkává dva muže, ač o žádné seznamování opravdu nestojí.

V kinech od: 11/2019 120 Kč mluveno česky mládeži do 12 let nevhodný

24. 11. Neděle 16:00 95 min.

LEDOVÉ KRÁLOVSTVÍ II

USA-animovaný, rodinný: Proč se Elsa narodila s kouzelnou mocí? Odpověď ji svůdně volá a zároveň hrozí, že zničí její ledové království. Společně s Annou, Kristoffem, Olafem a Svenem se královna Elsa vydává na nebezpečnou a pozoruhodnou cestu. Ve filmu Ledové království se Elsa obávala, že je pro svět příliš mocná. Ve snímku Ledové království II musí doufat, že je mocná dostatečně.

V kinech od: 11/2019 130 Kč mluveno česky 0

Příští číslo Roštu vyjde v pátek 29. 11. 2019.

Pokračování programu na předposlední straně.